MOROS Y CRISTIANOS

PETREL

1973

FABRICA DE CALZADO

Joaquín Poveda. 15
Teléfono 37 01 50

PETREL
(ALICANTE)

la versión
más depurada
de todos
los estilos
en exclusiva
de distribución

diseños
especiales

decoración

MUEBLES
Bernabé

PETREL
Los Pinos, 3
Telf. 370706

SAX
Avda. Tomás Herrero

muebles
funcionales
y por elementos
adaptables
a todos los
espacios
y presupuestos

SALITAS
DORMITORIOS
COMEDORES
DESPACHOS

Bernabé

PETREL
SAX

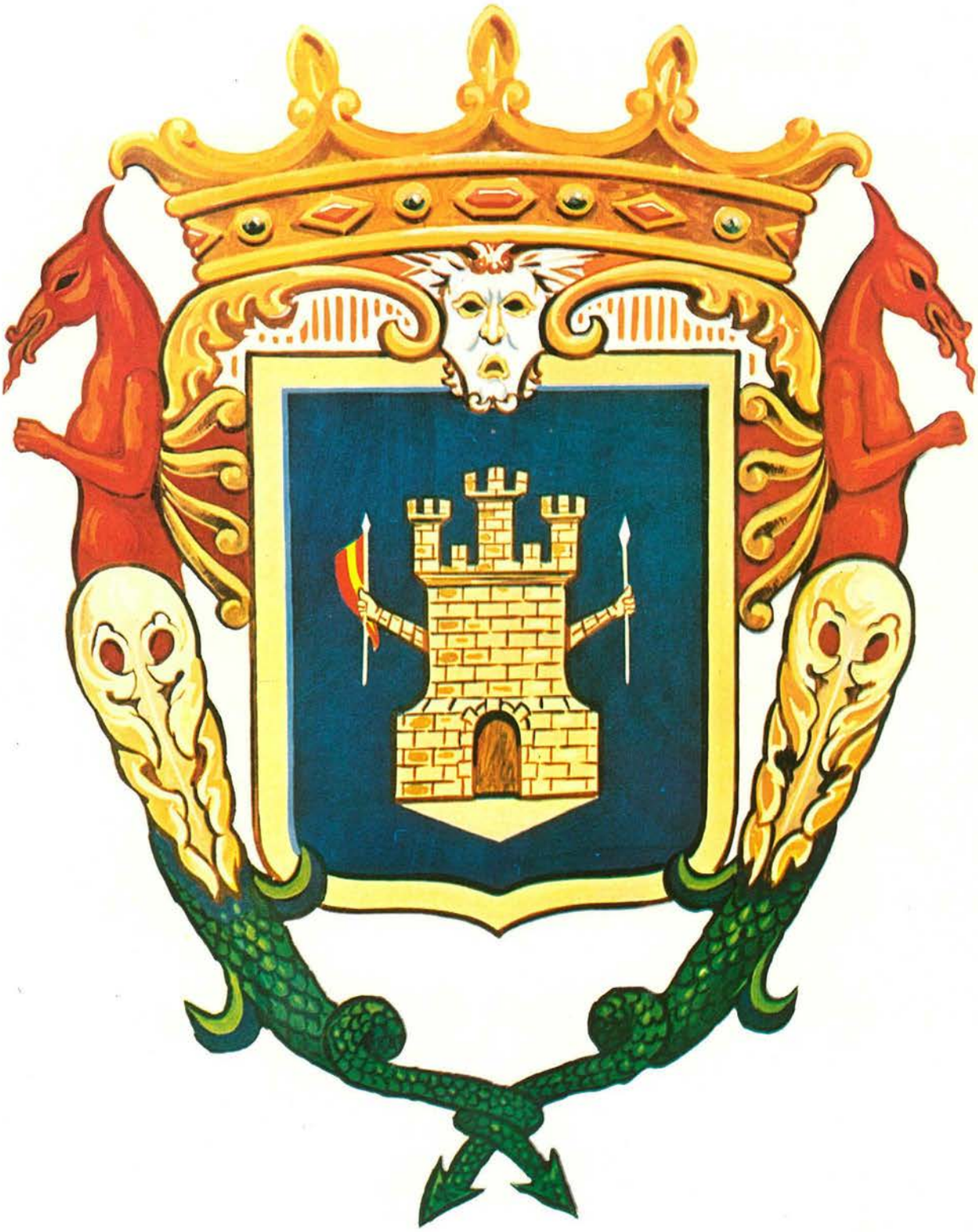

REVISTA OFICIAL

NUMERO 34

MAYO 1973

FIESTAS DE MOROS Y CRISTIANOS

Editada con motivo de las tradicionales fiestas que la Ilustre y Leal villa de Petrel, celebra en honor de su Patrono San Bonifacio Mártir, durante los días 11 al 14 de mayo.

Declaradas de Interés Turístico por el Ministerio de Información y Turismo

Sumario

Saludo. — Pedro Herrero

San Bonifacio Mártir. — Mollá

Editorial.

Pregón. — Pedro Zaragoza Orts

Nuestro deseo.

Puntualizando.

El Marquesado de la Noguera. — Emilio Monzó Medina

A las ruinas de un... recuerdo. — A. Giménez M.

Un festero de Petrel. — Evaristo

Jesús Tordesillas.

Fiestas - Tradiciones. — Antonio Ruiz Aniorte

Ilusión. — Elías Bernabé Payá

Informe-Crónica 1972.

Petrel en el sentimiento y en el recuerdo. — José del Castillo

Mea culpa. — Rafael Marco Tejero

Sentido recuerdo. — E Pla Medina

Aquí bajo este pino. — Mollá

El Empujón. — Mariano Almenara

El Castillo. — M. Almenara

Honrando a San Bonifacio. — J. Verdú

El Aguila y el Caracol. — F. Mollá

Ante nuestras fiestas ¡Saludos a todos! — Emigdio Tato Amat

Actualidad Festera. — J. Máñez Iniesta

Don Juan Madrona Ibáñez. — F. Mollá Montesinos

Actividades 1972.

Va de negros. — Un negro

En mi relevo... nostalgia. — Antonio García

Decir adiós... no es festero. — Silvestre Navarro

José Maestre (El Ample). — Hipólito Navarro

Entrevista. — H. Navarro Villaplana

Damasquinos.

Moros Fronterizos. — José L. Perseguer de Castro

ORDEN DE LOS FESTEJOS.

Indice de colaboradores.

Saludo

En estos jubilosos días, en los que PETREL desborda todo el entusiasmo de sus tradiciones, impregnando el ambiente de pólvora, música y sana alegría, saludo, sincera y afectuosamente, a todos mis queridos paisanos, deseándoles unas fiestas llenas de paz y felicidad, bajo el patrocinio de nuestro Santo Patrón, SAN BONIFACIO MARTIR.

Vuestro Alcalde

Pedro Herrero

San Bonifacio Mártir...

¡San Bonifacio Mártir! Peregrino
de las altas estradas de la Gloria:
al vencerte a ti mismo, la victoria
te puso en la ascendencia del Camino.

Te puso en la subida a lo divino
al pasar impoluto tanta escoria...
¡Alta y sencilla tu divina historia,
San Bonifacio Mártir, peregrino...!

Tu espada no es de guerra violenta
que el alma entenebrece y ensangrienta
con agrias pesadillas del horror,

sino la fulgurante en santo anhelo...
Antena señalando siempre al cielo
temblorosa de fe, de luz y amor.

MOLLÁ

EXCELENTISIMO SEÑOR

D. FRANCISCO FRANCO BAHAMONDE

CAUDILLO DE ESPAÑA

S. A. R.

D. JUAN CARLOS DE BORBON

PRINCIPE DE ESPAÑA

EXCELENTISIMO SEÑOR

D. MARIANO NICOLAS GARCIA

GOBERNADOR CIVIL

Y JEFE PROVINCIAL DEL MOVIMIENTO

Con la aparición de nuestra REVISTA, empieza a bullir en el ambiente la emoción que supone el acercamiento de nuestras fiestas de Moros y Cristianos, que dentro de poco culminarán en la eclosión de esos días de ensueño e ilusión que cada año, Petrel dedica a su Patrón San Bonifacio Mártir.

Muchos son los sinsabores vividos para que esta demostración de fervor al Santo, compaginado con la celebración pagana de ostentación y lujo tenga lugar, como también es cierto que todo, parece, queda olvidado cuando se da el primer aldabonazo festero y los sones de las bandas de música, adornan el aire con los acordes de alegres pasodobles, o de cadenciosas y melancólicas marchas moras, que fluyen hacia nuestros oídos como un arrebatador cuento de las «Mil y una Noches»

Es necesario que nos sintamos orgullosos y laboremos en plan constructivo para que no muera lo que nuestros antepasados nos legaron y que hombro con hombro, logremos el revivir de estas tradiciones, para alegría y satisfacción de los que nos dejaron, pero que nos vigilan del más allá.

Vivamos este mosaico colorista de matices tan diversos, pero de una idiosincrasia muy particular, gozando de lo nuestro y haciéndolo extensivo a todos los que nos visiten.

E.

EDITORIAL

PREGON

DE FIESTAS

1.972

PRONUNCIADO

POR EL EXCMO. SR.

D. PEDRO

ZARAGOZA ORTS

DIRECTOR GENERAL

DE EMPRESAS

Y ACTIVIDADES TURISTICAS

Autoridades de Petrel; señoras y señores; amigos todos:

No es una razón de cortesía, sino un deber moral, que cumplo gustoso, el que me mueve a dedicar estas mis primeras palabras a los amigos que han requerido mi colaboración para que participase en este acto, no como espectador, que es en realidad el papel más cómodo de representar, sino como protagonista, es decir, como pregonero, pues al hacerlo me han considerado como un amigo y éste es para mí

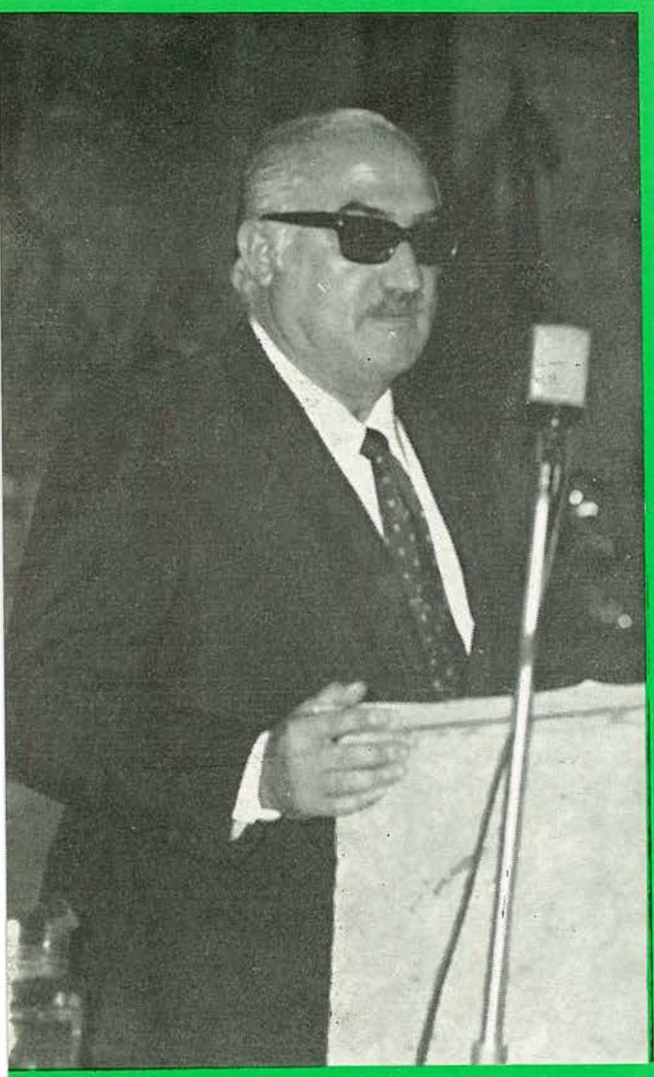

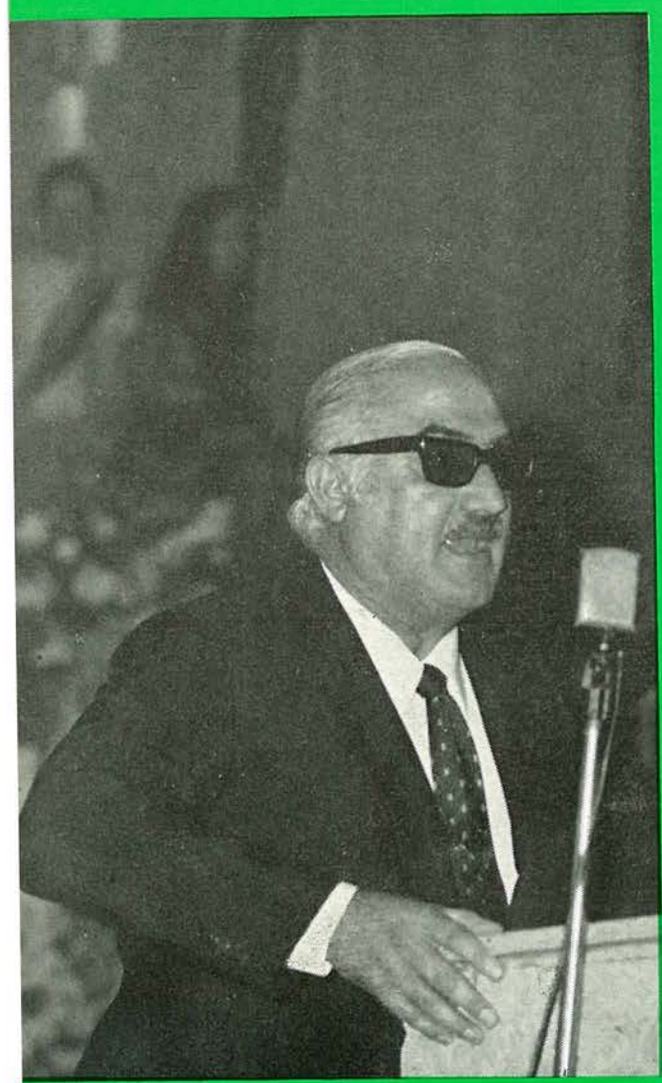

uno de los títulos que en esta querida provincia, más me honran; el ser ni más ni menos que un amigo de Petrel. Soy un amigo vuestro.

Gracias, pues, a los que me han otorgado este honor.

Y a estas palabras de gratitud, quiero añadir en el pórtico de este Pregón otras de saludo; primero, para las autoridades de Petrel; otras para sus festeros; y, las últimas, si bien en mi corazón, anteceden a todas, para las abanderadas, esa institución del pueblo que es como un germen incesante de vida. de ilusión y futuro, y sin el cual no podría entenderse del todo cuanto las Fiestas de Petrel significan, porque ellas, las abanderadas, continúan la tradición y son la gracia y la sal no ya solo para los hijos de Petrel, sino para cuantos han tenido la suerte de venir a este pueblo y compartir con sus naturales alguna de las jornadas de su afán. Ellas son uno de los más puros paradigmas de la mujer alicantina, en cuyos ojos se archivan los azules de nuestros cielos y los verdes de nuestro mar, cuya piel tiene el tacto del raso, cuyo talle oscila con la cadencia de nuestras palmeras y cuyo corazón es una fuente, que no cesa, de bondad, de naturalidad, de discretas generosidades y de alegría de vivir.

Pero tras este pórtico cordial quiero salir en seguida al encuentro del pueblo, del cien veces alicantino pueblo de Petrel, ese tesoro de nuestra tierra, el pueblo, que es el factor permanente de su cotidiano desarrollo; las gentes anónimas de Alicante, que trabajan silenciosas, viven en la paz de Dios, conformes con las tradiciones de sus mayores y mientras se van agostando siembran inasequibles al desaliento las raíces del mañana.

Alguna vez he pensado que, si Alicante se quedara sin ninguna de sus riquezas,

si, de pronto, por un azar fuese despojado de todo y se quedara desnuda sobre su tierra y bajo su sol, pero sobreviviera su gente, Alicante volvería a resurgir de forma esplendente animada por sus hijos, !tanta es su fe, tanta su esperanza y tanta su caridad!, y como en el mito del Ave Fenix, se levantaría de sus cenizas para emprender de nuevo su vuelo secular, asombrándonos a todos con el poderío de su ímpetu.

Esto es lo que explica la dilatada y noble historia de Petrel a través del tiempo.

Aquí mismo si hiciéramos un corte en profundidad, sorprenderíamos sucesivos estratos de civilizaciones y de culturas, de todas las cuales quedan huellas y son fermento en su sangre, ¡espíritu aventurero de los fenicios fuerza conquistadora de los cartagineses; norma y ley de la Roma clásica; fuego del alma árabe!

Esta ha sido la plural palabra de Petrel a lo largo de la historia; una palabra animada, siempre, por el espíritu y que ha tenido como escenario uno de los paisajes más bellos de nuestra tierra.

Cuando Dios en el Génesis pensó en el mundo y comenzó a emborronar cuartillas para dibujarlo, acaso se manchó un trozo de su mapa ideal, de rojo, siena, verde, blanco y azul, blanco del aire, azul de vuestras montañas, rojo de vuestra tierra, verde de vuestros viñedos y tostado de vuestras almendras, y entonces, acaso, se dijo: «Esta mancha me gusta. Un día se llamará Petrel».

Esa mancha quedaba en un alto. Petrel está en una altura, abierto a la rosa de los vientos, pero al mismo tiempo, íntimo, fiel a sí mismo, replegado en su interior limpio y ordenado.

Azorín, dedicaría a vuestro pueblo un epíteto entrañable; «el amado Petrel», para definirlo luego con palabras que debe-

rían estar grabadas en mármol, en algún lugar de una de estas sierras: «el amado Petrel, tan recatado, tan resplandeciente de limpieza».

En la misma definición azoriniana de Petrel, puede percibirse, transparente como la mica, el esquema ideal de pueblo alicantino: su estructura tradicional, en el humo de los antiguos alfares, que se disuelven en la serenidad de la mañana; la estructura del afán cotidiano en el canto del agua, en los cuatro caños de su fuente de mármol rojo y la estructura de la continuidad, las nupcias del pasado con el futuro, en su iglesia de piedra blanca, flanqueada por sus achatadas torres, a la que se asciende por espaciosas escaleras, como si la entrada del cielo fuera.

Petrel está, sí, en lo alto y es una ardua empresa del espíritu, que se hace y rehace cada día, casi un horizonte; casi una meta de perfección, a la que se asciende cómodamente porque la visión de su realidad es como un espacio celeste al que se asciende sin fatiga, pues su visión nos consuela de la pesadumbre del camino, y ello es así porque esa altura está coronada, como todas las altas cotas históricas de la Patria, por el sentido de lo monástico y de lo militar, es decir, por una iglesia y por un castillo.

San Bonifasi es el patrono de Petrel y, fiel a este profundo espíritu de lo religioso, Petrel hizo voto, un día, de guardar la fiesta de su señor que cae a los catorce días de mayo, según dice el viejo códice, y que fue un santo mártir, cuya gloria quiso entera para su pueblo, un preclaro hijo vuestro, D. Bartolomé Poveda, Virrey del reino de Valencia y Vicario general de la Iglesia valenciana, que se trajo de Roma las reliquias del santo mártir.

Y al lado de la Iglesia, el castillo, que la propia naturaleza, queriendo realzar su belleza natural, ha enmarcado sobre un tapiz de almendros.

Con sus torres, sus almenas, sus escalinatas, sus balcones y sus matacanes, vuestro castillo reúne los elementos suficientes para reconstruir con ellos el castillo de los mejores ideales de su raza.

Guarnición en zona fronteriza y estratégica, probablemente del tiempo de los almohades, con la huella de los signos de los canteros de la Edad Media, el Castillo de Petrel, ha sido mudo testigo de algunas de las más heroicas acciones, en que participó vuestra gente. Aquí el Cid, derrotó duramente a las huestes almorávides; aquí viejos cristianos guiados por D. Jaime el Conquistador conquistaron sus piedras a los moros; aquí fue incorporado Petrel a los dominios de Alfonso el Sabio, para formar parte del reino de Valencia y aquí en fin, en el siglo XVII fueron expulsados los moriscos, por Felipe III.

Cuando yunque, yunque; cuando martillo, martillo, el castillo de Petrel es uno de los pilares sobre los que se asienta la grandeza de Alicante. Y así su escudo, parece resumir y compendiar todos los valores y significaciones históricas, de este pueblo, plaza fuerte cimentada en tres torres, reducto de fidelidad, claro ejemplo de servicios al rey en sus dos dragones y, sobrevolando la arquitectura de todos estos símbolos, un murciélago, que acaso representa el vuelo del viejo numen poético de lo Rat Penat del Reino de Valencia.

Pues bien, éste es el escenario estos días, de un acontecimiento que se repite, invariable, cada año y que siendo siempre el mismo, nos sorprende anualmente con su gracia, porque le ocurre lo mismo que a las novedades del Espíritu. Me refiero a sus tradicionales fiestas de Moros y Cristianos que organiza la Unión de Festejos del mártir San Bonifacio y en las que es-

tudiantes, labradores, vizcaínos, marinos, soldados de los Tercios de Flandes, se enfrentan con beduínos, árabes damasquinados y moros marroquíes del bando moro, en comparsas, «filaes», que constituyen como una antología, en movimiento, de la cultura del Mediterráneo y en la que la estampa bíblica de los pastores, con los lechales al hombro, se mezcla con la de los propios árabes, y de pronto, cuando contemplamos este fascinante espectáculo nos parece regresar a otros tiempos, no en un viaje en el espacio, sino en un viaje en el tiempo, y creemos percibir entonces, rumores del arrastre de las babuchas, y ver, los faroles morunos, encendidos en las agrias parras, y oler las frutas de todos los zocos, que en las ciudades cristianas instalaron los moros de forma que luego, la Salve y el Padrenuestro, siguieran oliendo aquí en nuestra tierra, por los siglos de los siglos, a jazmines y azahares, y por eso esta tierra nuestra, tan penetrada de arabismo, sigue oliendo a cuero, a sebo de carnero y a pólvora y aceite, que el culto a la Virgen del Remedio y al mártir San Bonifacio, ha cristianizado convirtiéndolos en el Santo óleo de nuestra provincia de Alicante.

Aquí, se dan la mano la tradición y el futuro. Aquí, fue descubierta una de las más bellas esculturas ibéricas, en piedra, que representaba a un toro arrodillado, que probablemente tuvo astas de bronce y que sigue presente en vuestros atardeceres, como si la púrpura de vuestros cielos sobre la Peña del Cid, manase de ese toro, descabellado cada día al crepúsculo, pero aquí también florecen hoy, junto a la tradición artesana de las viejas alfarerías de torno, unas fábricas modernas de cerámica y calzado, que representan una de las más sólidas aportaciones a la economía alicantina y son un símbolo de las posibilidades que vuestro pueblo tiene en el futuro.

Pero para ello, es preciso que mantengáis vivo el espíritu de vuestras tradiciones y sepáis extraer de él no meras complacen-

cias, sino razones profundas para perseverar en ese espíritu de fe y armonía que preside vuestras fiestas, acompasando el paso en la hermandad de todos, luchando, denodadamente, por conquistar cada día el castillo de una nueva y más perfecta meta, en la convivencia para el progreso.

No podemos dormirnos en el envanecimiento de la pólvora, que es un puro halago de los sentidos. Nuestra misión es la de permanecer alerta permanentemente, frente a las asechanzas de los enemigos que tratan de dividirnos, y de enfrentarnos, que prefieren el Alicante de la siesta al Alicante de los humos de las fábricas, cuando lo que nosotros queremos de verdad es esa armoniosa síntesis entre la tradición auténtica, y el espíritu de futuro. Solamente, si permanecemos en este espíritu, las fiestas de Moros y Cristianos no serán un día lo que el viento se llevó, sino una metáfora del nuevo Alicante que, fiel con las razones que incitaron a nuestros mayores a conquistar castillos, sigan alumbrando en la juventud, idénticos sentimientos de exigencia en el trabajo diario y en el espíritu de cooperación y de lucha en el trabajo por un Alicante mejor.

En esta empresa, Petrel tiene un puesto de vanguardia y estad seguros de que con abanderadas como las que vosotros tenéis, todos los sacrificios serán livianos, y las dificultades un dulce peso, porque ellas son, con su belleza y su prudencia, las vírgenes que van a mantener encendida la lámpara en las tinieblas y harán pensar a los hijos de este pueblo, aquello que decía uno de nuestros místicos: «Allá se me quema el alma; ya no puedo más vivir» porque su consejo será el mismo que el de Santa Teresa a los hombres de su tiempo: «Ya no durmáis, ya no durmáis, pues que no hay paz en la tierra».

Amigos de Petrel ¡Visca San Bonifasi! ¡Viva Petrel!

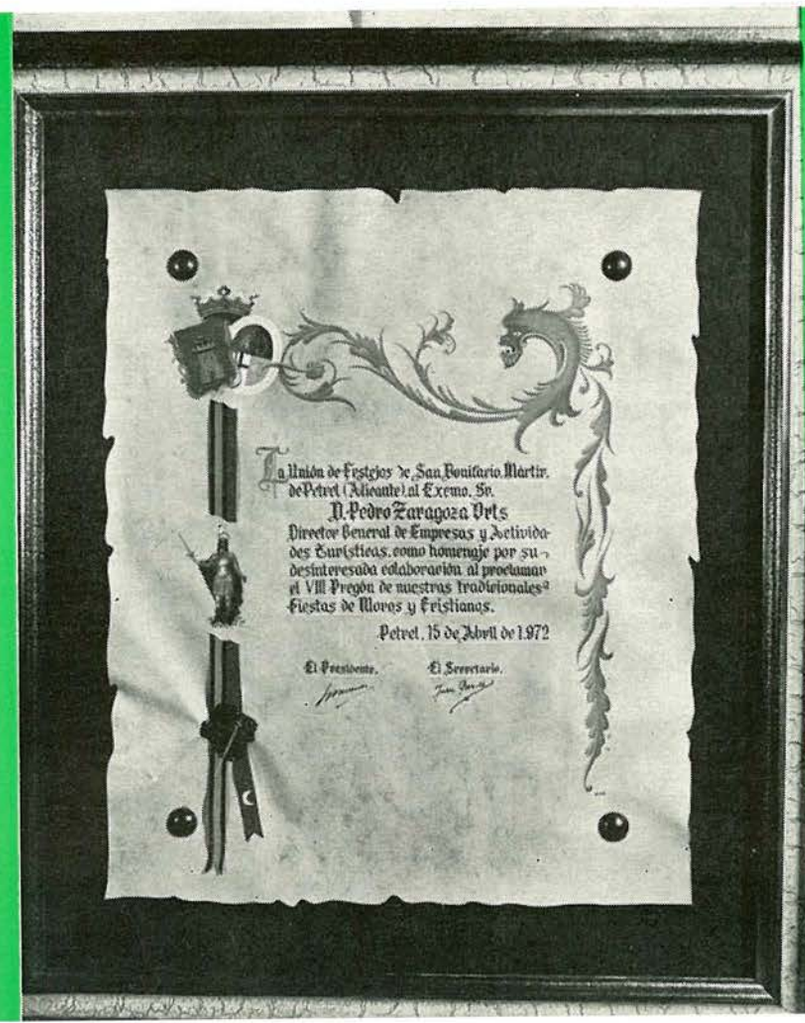

NUESTRO DESEO

Con la voluntad subyugante de perpetuar el atractivo pintoresco de las fiestas de MOROS Y CRISTIANOS, lanzamos a juicio de todos, con suavidad evolutiva, pero firme en nuestro sentir festero, una nueva revista, anunciadora de la conmemoración de la gesta que nuestros antepasados llevaron a cabo en defensa de la Cruz y la Unidad de España.

Las fiestas son como perlas preciosas, engarzadas en el largo collar del año y por esta circunstancia, debemos pulirlas, con ese afán de hacerlas cada vez mejores, brindando a todos la maravillosa policromía de colores y magnificencia de nuestros desfiles, recibiendo a los que nos visiten con los brazos abiertos y el corazón henchido de gozo, para que disfruten de nuestra manifiesta hospitalidad con la alegría y júbilo, que PETREL, sabe prodigar.

LUISA
SABATER
MAESTRE

MARIA
JOSE
VERA
NAVARRO

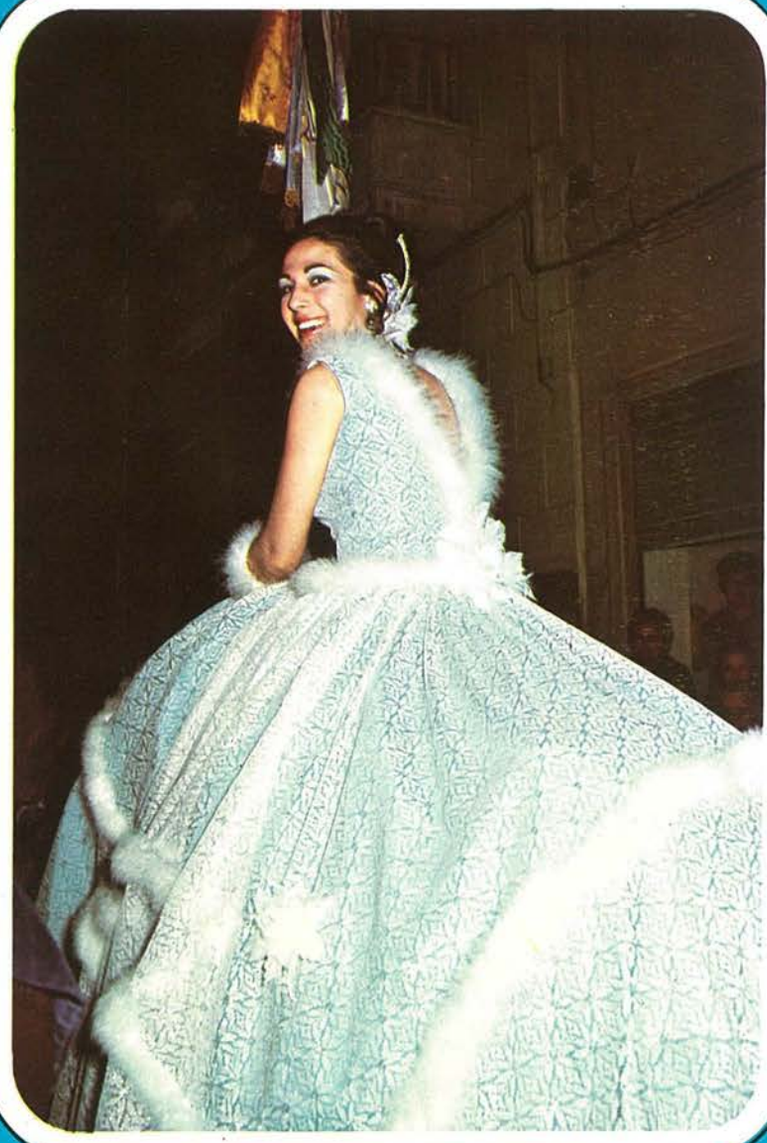

PUNTUALIZANDO

Casi en todos los programas y Revistas que recibimos de varias poblaciones que hacen fiestas de Moros y Cristianos, vemos que uno de los problemas más acuciante es el de la falta de medios materiales con que se encuentran, debido a que cada vez son más los gastos que los ingresos. Se quejan a veces de la falta de colaboración masiva que, si bien hay sectores que ayudan de manera desinteresada y espontánea, sin poner el más mínimo inconveniente porque se trata de sus fiestas y las sienten, hay otros que también se benefician de estos festejos y no solamente no ayudan, sino que a veces hasta entorpecen la colaboración.

Aquí en Petrel, tampoco somos excepción. Hay muchos industriales, comerciantes y hasta personas que no reciben ningún beneficio directo ni indirecto, que nos ayudan de manera constante y continuada. Pero hay otros comerciantes, industriales que sí reciben directa e indirectamente beneficios, porque toda festividad ayuda al comercio en general, que se niegan de manera sistemática a la más mínima colaboración. No nos parece justo ni creemos que esto pueda representarles ningún dispendio enorme, máxime cuando es seguro que en estos días, sus negocios experimentan mayor auge. Consideramos ya llegado el momento en que al igual que se incluye una hoja con los nombres de los colaboradores, habríamos de insertar otra de los que se niegan a colaborar, siquiera sea para conocimiento de la comunidad, y para que vayamos conociéndonos todos.

Es una satisfacción poder mostrar en nuestra Revista unos anuncios que mirado desde el punto de vista práctico e industrial, salvo algunas excepciones, no representan beneficio directo de cara al comprador. Tal es el caso de muchos industriales, cuyas ventas se hacen en la península y en el extranjero. Pero, eso sí, les cabe la satisfacción de verse insertos en una colaboración que gracias a ella, nos hace posible poder realizar esta Revista, mostrador eficiente de lo que son nuestras fiestas y de lo que económica y culturalmente, es ya nuestro Petrel. A esta ayuda, hemos de sumar incluso a muchos colaboradores que no son precisamente de Petrel y éstos para nosotros, son mucho más meritorios porque nos demuestran su afecto a cuantos estamos metidos en estas lides.

Gracias, pues, a todos ellos, porque con su ayuda desinteresada, hacen posible el que las realizaciones en favor de Petrel, sean realidad. Y para los que se inhiben, demostrando una falta completa de civismo con la sociedad, que quede bien patente nuestra repulsa y descontento y en general la de todos los festeros.

UNION DE FESTEJOS

El marquesado de la Noguera

por Emilio Monzó Medina

El título de Marqués de la Noguera (o Noguera) fue conferido a Don Carlos Coloma, pariente de un Conde de Elda, Barón de Petrel y Señor de Salinas.

Hemos tratado de hallar antecedentes acerca de la razones por las que se concedió este título. Nuestros esfuerzos al respecto, fueron inútiles hasta el momento.

También hemos consultado algunos escritos de don Lamberto Amat, el cual ignora también la época en que fue establecido este título. Dice el ilustre historiador:

«Nuestro humilde parecer es que la creación de este Estado en Santa Bárbara, de ningún rendimiento, sólo tuvo por objeto dejar su jurisdicción a cargo del Gobernador Bayle general del Condado, a fin de que ni Elda ni Petrel la tuviesen en él, por encontrarse en el mismo enclavado el nacimiento del agua potable de Elda y evitar las cuestiones que son consiguientes en el uso y aprovechamiento de las aguas».

Los títulos nobiliarios suelen concederse como premio a un servicio en bien de la Nación. Bien es verdad que algunas concesiones tienden a provocar la desconfianza y hasta la hilaridad.

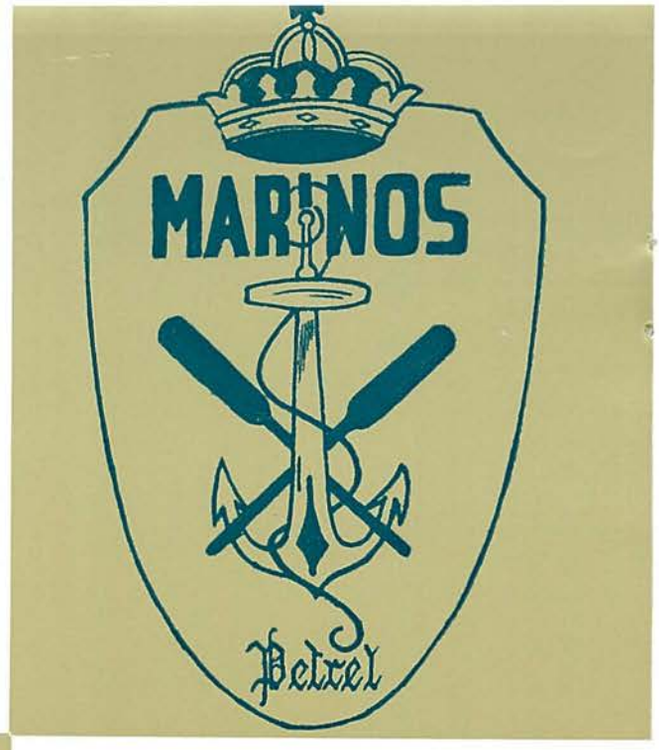

Veamos dos casos solamente, por no extendernos en demasía:

1.º—José Rodrigo Villalpando (1741) abogado, Embajador Extraordinario en París, Secretario de Gracia y Justicia. Negoció el Concordato de 1737. Felipe V le hizo marqués de la Compuesta, nombre que pretendía significar sus éxitos diplomáticos.

2.º—Gutierre de Hevia (1772) dirigió

el viaje de Nápoles a Barcelona de Carlos III y familia (1760), por lo que fue hecho Vizconde del Buen Viaje y Marqués del Real Transporte.

Nadie me podrá negar que estos dos títulos parece ser otorgados por un monarca humorista.

A don Manuel García Prieto, aquel político —Presidente del Gobierno en septiembre de 1923— que dijo ante la actitud del general Primo de Rivera, que antes de llegar éste a adueñarse del Poder pasaría sobre su cadáver, fue hecho Marqués de Alhucemas por haber firmado el tratado hispano-marroquí de 1911. Más tarde (1912) alcanzó la grandeza de España por la firma de otro tratado con Francia sobre Marruecos.

Absurdo resulta en extremo la concesión de estas distinciones a quienes ejercen una función oficial por muy acertadas y fructíferas que sean las conclusiones de un tratado. Bien que se premie un acto relevante; nunca el cumplimiento del deber.

Por lo que se refiere al marquesado de Noguera, sólo me cabe añadir en honor del pueblo de Petrel, a cuya jurisdicción pertenece el territorio de Santa Bárbara, que no dejaré de investigar hasta conocer los pormenores que aconsejaron la creación de dicho marquesado y la fecha de tal concesión nobiliaria, hasta ahora desconocidos.

E. M. M.

STA.

Josefa

Amat González

NIÑAS

Mari-Reme

y Violeta

Pérez Ruiz

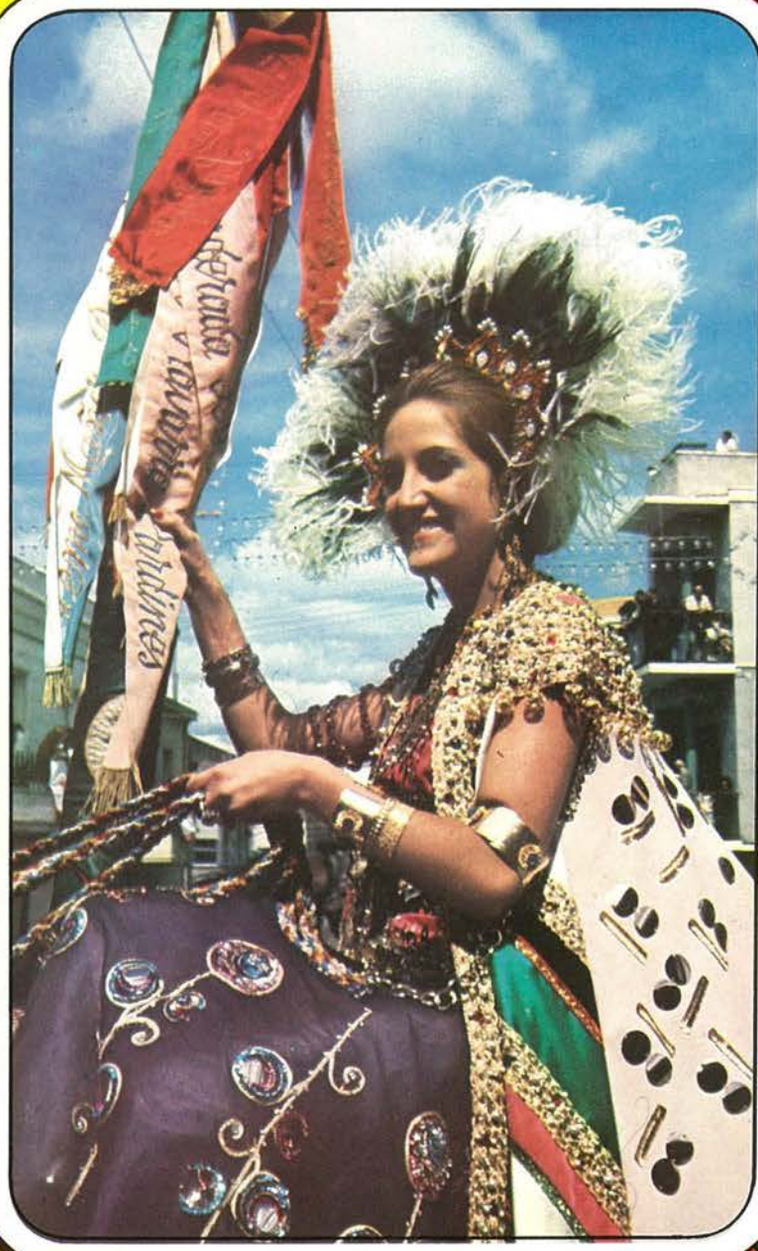

A LAS RUINAS DE UN... RECUERDO

POR A. JIMENEZ M.

Castillo soñoliento y silencioso
Revuelto de casquetes, milenario
Guarda, al menos, tu camino ruinoso
Ya que has sido de muchos escenario.

Tu arriscada esbeltez majestuosa
Defensa de cristianos, fortaleza
Narra, sí, tu vida interior suntuosa
Pues de muchos, admiro tu realeza.

Dueño del Vinalopó, fuiste señor,
Testigo fiel de ingentes algaradas,
Fenicio, Romano, moro Almanzor,
Tus torres, milenarias, son creadas.

Castillo, fortaleza amurallada,
De historial incógnito, no sabido,
Defensa natural fortificada
Por el tiempo y la «Incuria» destruido.

Vigilante, sempiterno y constante
Fuiste, torre regia del homenaje,
Contra el moro infiel, siempre expectante,
Recuerdas del cristiano, su coraje.

UN FESTERO DE PETREL

Existen hombres que responden al genuino del pueblo que les vio nacer, pues es muy natural que, en cada uno de ellos, haya un arquetipo del hijo de un pueblo que posee, tanto él como sus hijos, suficientes particularidades que los determinan.

El festero típico, sacrificado, existe todavía, con su idiosincrasia, sus virtudes y la gran humanidad de sus defectos.

Tracemos el retrato ideal del hombre festero de Petrel; fundamentalmente, ha de serlo de raigambre histórica y como tal, amante de sus tradiciones, idealista, alegre, responsable, dispuesto, si se tercia, a estar en continua brega por su fiesta, aún luchando con la incomprensión de todos, sin importarle nunca el que, por ignorancia de sus ilusiones, se le tache sin mediar la más elemental de las razones humanas.

Está dispuesto siempre, a ofrecer su casa, su amistad y su compañía a todo el que a su fiesta llega, con una nobleza y una sinceridad de corazón en el que cabe cualquier generosidad.

No es fácil escoger entre los que reúnen estas características, por no ser muchos, pero entre los pocos, no podemos menos que detenernos en nuestra consideración con un gran festero y petrelense auténtico: José Navarro Román, más conocido familiarmente por «Pepe Caxa» (perdón).

Sus realizaciones en favor de las fiestas son muchas y como tales, extensas de relatar y por conocidas inútiles de repetir. Fundador y trabajador incansable de cierta comparsa; que le debe, sin lugar a dudas el esplendor adquirido y la supervivencia en los tiempos difíciles, aunque esto apenas cuenta. Es un festero de pies a cabeza, un producto de nuestras fiestas, un idealista hasta la médula. Hace su fiesta como los buenos; responde en los actos, disimula si algún disgusto lo atormenta y firme, pese a todas las circustancias, aparecerá al pie del cañón al comienzo de todos ellos, sin discriminación, con el ánimo y propósito de aportar su grano de arena, para el mejor lucimiento de su Comparsa y su fiesta; atento siempre a evitar cualquier desmayo y darle, con su presencia, la vitalidad necesaria para conseguir el fin propuesto.

Es un festero, sí, ni más ni menos que otro para llevar adelante un ideal, sin creerse mejor que los demás, como tampoco menos.

Estos son los festeros de raigambre, los que han hecho posible que nuestros festejos sean el espectáculo aquí y el conocimiento fuera, por ello no debemos negarles lo ganado, obligándonos a rendirles el tributo merecido por sus desvelos, empezando por no juzgarles teniendo como base la ignorancia de hechos, ni menos el permitir el que se pierdan en el anonimato por el bien de la fiesta, pues todos hemos de pensar que lo que hoy tenemos, no se debe a la casualidad, sino al esfuerzo y sinsabores de estos hombres que lo dieron, lo dan y de seguro lo darán todo; por la fiesta de sus amores.

EVARISTO

Jesús Tordesillas

Jesús Tordesillas, junto con Manuel Luna, un día descubrieron Petrel. Estaban parados a la entrada del Guirney por avería de su coche un domingo por la tarde. Pasaban por allí unos petrelenses que sin llegar a reconocer su personalidad de artistas se les brindaron y prestaron ayuda, pudiendo continuar viaje hacia Alicante donde tenían que rodar exteriores de la película ALBA DE AMERICA.

Prometieron una visita y pronto los tuvimos entre nosotros en las fiestas de San Bonifacio. Tordesillas ha venido también algunas veces por las fiestas de la Virgen. Nunca más, hasta su muerte, dejaron de asistir. Manuel Luna nos dejó primero. Y hace muy pocos días, casi sin notarlo, como nos decía algunas veces, nos ha dejado él.

Fue un hombre que sentía a Petrel con entrañable cariño y si a Madrid acudía algún petrelense con algo que él pudiera resolver o ayudarle, lo hacía como un paisano más que siente a su tierra y a los suyos.

Escribió muchos artículos en nuestra Revista y fue el tercer Pregonero de nuestras fiestas. Y siempre en todo ello ponía el calor y el cariño con autenticidad, entregándose, viviéndolo. «Yo conozco a un actor, más madrileño que el 2 de mayo (escribía), quien después de recorrer media Europa y toda América, tiene una debilidad personal por cierto españolísimo lugar, donde ha dejado de tener algunos amigos para considerarlos como hermanos, y al que se le puede clasificar para su honor y orgullo: un madrileño de Petrel». Y así empezó su Pregón: «Queridos paisanos...». Y, entre los mejores elogios que hemos recibido, escribía: «Viajero, en Petrel puedes serlo todo: amigo —a los pocos minutos ya lo eres—, conocido, pariente... Lo que no lograrás nunca es ser forastero...».

Sí, es verdad; nunca fuíste forastero... Por eso hoy sentiremos un gran vacío. Descansa en paz y desde el cielo ruega por nosotros.

***

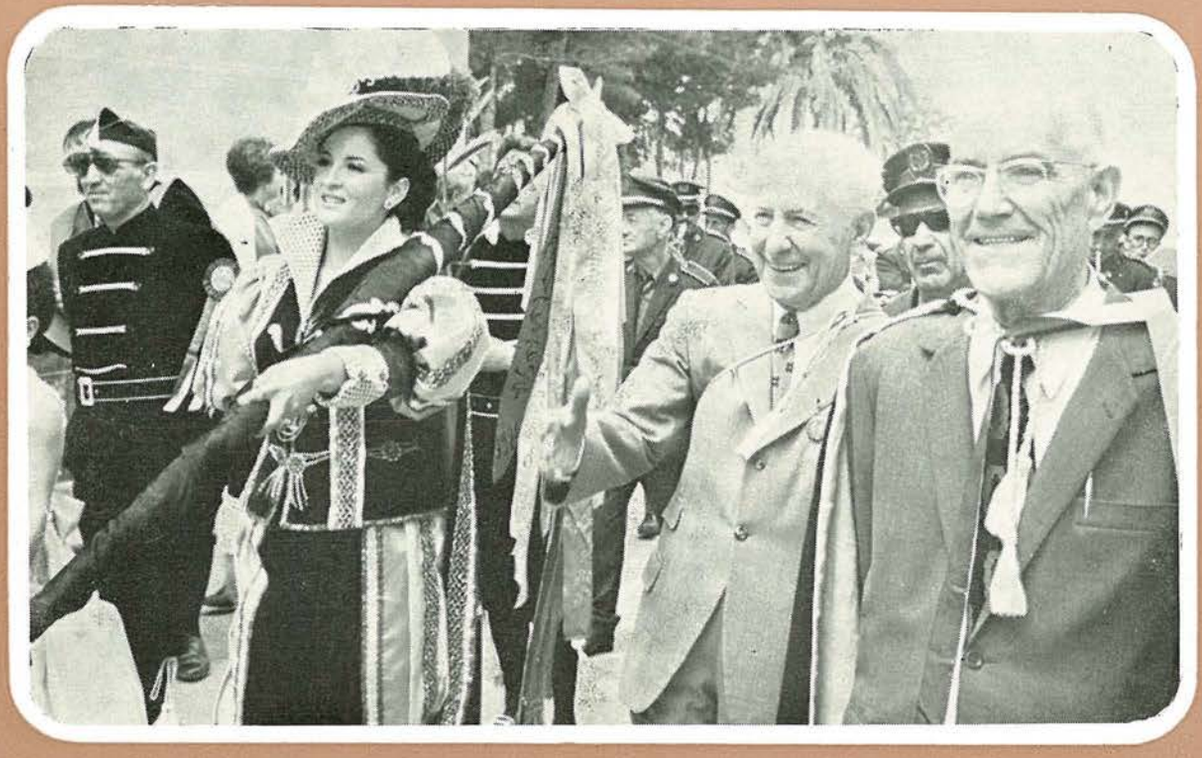

El número 37 del Documento conciliar «Sacrosantum Concilium», al hablar del modo cómo adaptar la Liturgia de la Iglesia a la mentalidad y tradiciones de los pueblos, dice: LA IGLESIA... ESTUDIA CON SIMPATIA, Y SI PUEDE CONSERVA INTEGRO LO QUE EN LAS COSTUMBRES DE LOS PUEBLOS ENCUENTRA QUE NO ESTE INDISOLUBLEMENTE VINCULADO A SUPERSTICIONES Y ERRORES, Y AUN A VECES LOS ACEPTA EN LA MISMA LITURGIA, CON TAL QUE SE PUEDA ARMONIZAR CON EL VERDADERO Y AUTENTICO ESPIRITU LITURGICO.

Aquí radica la justificación de nuestras fiestas, que aún inmersas en un folklore creciente, conservan algo o bastante del espíritu religioso que les dio origen.

Comprobamos cómo las fiestas populares han sido impulsadas por el progreso y auge de todas las cosas humanas. Han ido a más.

Pero comprobamos también como ese progreso sólo ha afectado a lo material y folklórico. Lo religioso por el contrario, ha sufrido una regresión.

¿Se da ese fenómeno sociológico en nuestras fiestas?

No lo se, porque es el primer año que estoy con vosotros.

Ahora bien; aprovecho la coyuntura de estas líneas para brindaros la conveniente oportunidad de una revisión sincera y profunda.

El progreso de nuestras fiestas, ¿ha influido por igual en lo folklórico que en lo religioso? Ojalá sea así.

Si no lo es, pensemos que entonces no se daría una conservación integral de nuestros valores locales porque el descuidar lo religioso sería descuidar injustamente algo tan consustancial con la idiosincrasia de Petrel como es la Fe religiosa que os legaron vuestros mayores, sostenida entre otras cosas, por estas fiestas que son el testimonio externo del sacrificio heróico de unas personas que en línea con la mística religiosa de su época, no vacilaron en exponer los bienes materiales, y aún la propia vida, para conservar y defender lo que estimaron como el tesoro más preciado de su existencia: la unidad en la Fe cristiana.

Cultivemos nuestras tradiciones. Purifiquémoslas. Sepamos descubrir en ellas para aprovecharlo al máximo, el mensaje que en su raíz histórica contienen.

Con esta línea, con esta mentalidad, merece la pena conservarlas, cultivarlas, y aún adaptar la Liturgia a ellas para que sean un medio eficaz de revitalización de la Fe de los pueblos.

Antonio Ruíz Aniorte, sacerdote

FIESTAS - TRADICIONES

ILLUSION

Toda la familia hacía gala de una actividad inusitada con desbordada y sana alegría.

Los padres se intercambiaban preguntas sobre ideas, a las que rápidamente les encontraban aplicación. Ni ellos mismos se daban cuenta de que estaban más unidos que nunca en llegar a una meta.

Los hijos se mostraban infatigables, aportando al peculio familiar el fruto de sus horas de trabajo extra. Y, se les notaba un febril nerviosismo que trataban de disimular con singular alegría. También para ellos habían desaparecido los pequeños roces familiares, preocupándoles solamente las reacciones de su hermanita, a la que trataban de complacer en noble competencia.

Y ella, la flor, arisca, modosa... se aturdía ante tanto mimo. ¿Qué pasaba?

Algo muy importante en Petrel y entre cualesquiera familia de raigambre petrolanco.

Por unos días su casa se transformaría en modesto palacio de una reina consagrada a San Bonifacio, mártir.

Sería abanderada, y lo sería con la plena satisfacción de haber contribuido al sostenimiento de una tradición imperecedera.

Fuera, los materialistas agoreros, se preocupaban de dar consejos, que nadie les pedía, tratando de apagar esa retozona llamita que flamea en todos los corazones y que ellos se empeñan en ignorar.

¿Qué daño puede causarles una convicción que en nada les perjudica?

Quizás envidia, o tal vez cobardía...

Entre tanto, nuestra familia, haciendo caso omiso a los dimes y diretes, seguía sin cansancio sus entusiastas preparativos, ya que se ignora el sacrificio cuando impera la ilusión.

ELIAS BERNABE PAYA

MAGDALENA
MORAN VERDU

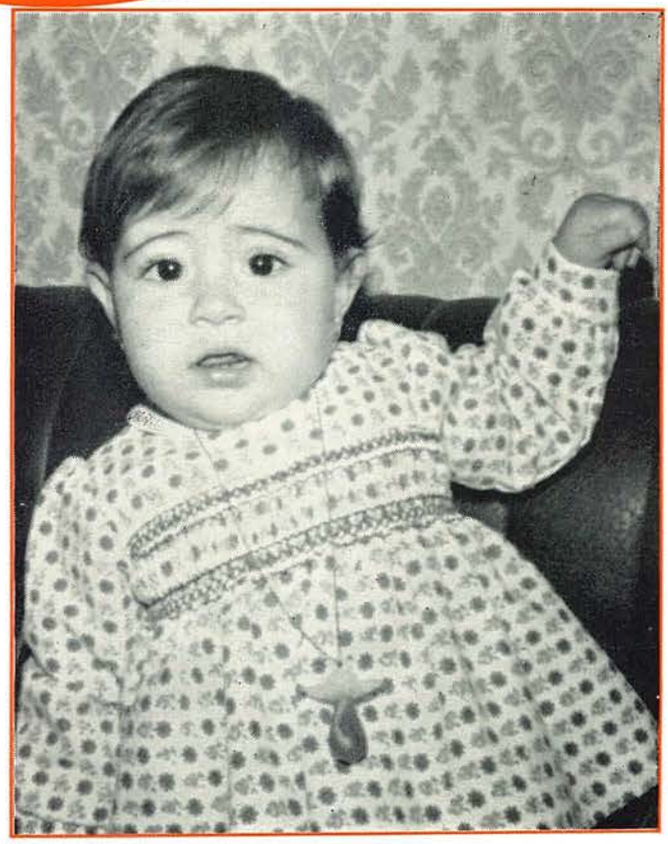

MARIA JOSE
LABRADOR FALCO

INFORME CRONICA de los FESTEJOS 1.972

Señores:

Hablemos de éxitos, hablemos de temas vitales e interesantes para nuestros festejos, hablemos de ello con el merecido respeto que el tema merece en sí y, traduzcamos los hechos a un lenguaje de fácil interpretación: en nuestras manos, cabe decir, se encuentran las fuerzas vitalicias y tradicionales de nuestras fiestas de MOROS Y CRISTIANOS, en ocasiones se atropella injustamente el criterio de los directivos de esta Asociación, o se deforma el elemento en cuestión para más gravedad, pero para que a nosotros nos sirva de algo

aquellas advertencias por imperfectas acciones llevadas a la realidad, sirva esta encuesta particular para una meditación que haga sentir nuestra responsabilidad y afecto a cuanto nos rodea en el ambiente festero, y diremos lo que hoy es dominio público. Se dice: que estamos desvirtuando los festejos. Se habla: que rompemos con la tradición. Se fomenta: que la seriedad ya no existe, que nada hay estable ni seguro en defensa de los intereses de los festejos. Se añade: que esto es otro complejo de Interés Turístico que excluirá la personalidad de esta tradición, siendo su destrucción en un futuro. Respuesta lógicamente no existe a cuanto antecede, las soluciones viables han de formarse en cada uno de nosotros y luchar por mantener una línea que respalde la seguridad de este manantial que hasta hoy de él ha brotado fiesta en memoria a su historia anterior.

El público de Petrel, entiende de nuestras fiestas cual más de aquéllos que estamos dentro de esta masa festera, a la vez, sabe enjugar el verbo de «hacer fiesta» y reconoce lo que está bien o mal, exige, cómo no, responsabilidad y fiesta.

ACCIONES FESTERAS DEL 12 AL 15 DE MAYO

ENTRADA-SALUDO DE LAS BANDAS DE MUSICA:

Con el entusiasmo reflejado en el semblante de los festeros, el momento esperado, llegó a cada uno de todos nosotros, Petrel se enciende de entusiasmo y, las primeras notas musicales rompen la espera y con sentido del orden se realizó la Entrada-saludo de las Bandas de Música, lle-

vando al frente a sus respectivas comparsas.

TRADICIONAL RETRETA:

Las comparsas partieron desde la Plaza del Generalísimo, y con gran jolgorio en cada bando, el entusiasmo se va transfiriendo al público en general uniéndose a este acto como un festero más. Las comparsas se ensancharon tomando cada vez más tramo de calle y la subida a la Ermita se hizo bastante entretenida paralizando la marcha de las mismas. Todo ello quiere decir que aún no ha sido posible encontrar una solución factible, pero las dificultades existen y el atropello acompaña bastante todo esto.

PASACALLE - ACOMPAÑAMIENTO DE LAS ABANDERADAS:

Continuaremos con los pasacalles de acompañamiento de las Abanderadas y Capitanes hasta el punto de reunión que las centraría en la Plaza del Generalísimo, dado en el sábado día 13, a las 9'30 aproximadamente. En los tramos de recorrido se observó la deficiente participación de festeros, hubo comparsa que solamente llevaba una representación de unos doce festeros, esto mismo se pudo apreciar durante los pasacalles precedentes, y como la excepción confirma la regla, pocos festeros cumpliendo su obligación y mal avenidos, con perdón de la frase, esta calificación lleva la misión de corregir nuestra comodidad, a la vez que, nos obliga a reconocer que los comparsistas número uno, son ellas, nuestras Abanderadas, y los Capitanes, que presiden todos los actos con más o menos festeros, pero han sabido cubrir su compromiso de festeros.

ACTOS BAJADA DEL SANTO Y SUBIDA A LA ERMITA:

Diferentes actos que se realizaron con bastante participación de festeros, resul-

tando con orden. En la subida del Santo, día 15, el tiempo no acompañó, fuerte viento y fresco, restando vistosidad al acto.

PASACALLES GENERALES

Intercalamos este acto, como cuestión adicional y preventiva, los Pasacalles Generales los estamos haciendo desaparecer, y de los pocos que se realizan, se efectúan sin cuidar el detalle. Puestos a recordar la fiesta, hablemos del pasacalle general que se realizaba después de la Embajada Mora, era un acto que debemos recordar siempre, tal como lo fue, un acto de marcada seriedad y majestuoso encabezado por el Bando Moro con resultados muy favorables y apreciados por el público espectador.

ENTRADA - DESFILE NOCTURNA:

Sábado 13 de mayo, horas 20'30 aproximadamente. Si hubo alguna invasión en algún lugar, no cabe duda alguna, fue en nuestra villa, la Provincia entera, y parte de las inmediatas, se ausentaron de sus domicilios y vinieron a presenciar nuestro desfile, la Entrada Cristiana, que se realizó con orden, seriedad, buen tiempo climatológico, puntualidad casi exacta en los horarios de control, y amén del entusiasmo que el público espectador infundió a los festeros participantes de este acto.

El sistema de desfilar de algunas comparsas, partiendo las mismas con carrozas, no resultó como en otras ocasiones, que mereció los aplausos del público, esta opinión ha sido recogida al coincidir gran parte del público que ocularmente lo apreció durante las entradas.

ENTRADA MORA:

Domingo 14 de mayo, 9'30 horas aproximadamente. Este día la invasión fue presidida por un fuerte viento y con temperaturas bajísimas, público hubo bastante pero no el que se esperaba. Por parte de

los festeros se puso voluntad para no mermar la brillantez de este acto, terminándose el desfile sin interrupción, a pesar del tiempo reinante.

ACTOS SANTA MISA EN HONOR A NUESTRO PATRON:

El acto de acompañar a las autoridades, lleva algunos años dando notas positivas, y este año se realizó muy bien, observándose en el oficio de la Santa misa la participación en gran escala de festeros, y añadiremos que ya era hora que se tomara interés en ello y esperamos que ese empeño aumente en lo sucesivo.

GUERRILLAS Y EMBAJADAS:

Ayudó bastante a agilizar este acto el nuevo itinerario para las guerrillas, teniendo en cuenta que este año el número de participantes en el tiro ha sido bastante superior al de años pasados.

Las actuaciones de los Embajadores, como es costumbre en ellos, resultó un acto brillante. En la Embajada Mora D. Antonio García Palazón, Embajador Moro, públicamente se despidió de esta actividad festera, al coincidir sus 25 años en activo y sin interrupción en el bando que representaba.

En la Embajada del día 13, se observó pocos festeros presenciándola, la urgencia de prepararse para el desfile nocturno

mermó la posibilidad de estar presente el festero.

NOMBRAMIENTO DE CAPITANES Y ABANDERADAS PARA 1973:

Las comparsas renovaron sus capitanes y abanderadas para 1973, siguiendo el acto final de nuestras fiestas, terminando sobre las tres de la tarde.

Fueron autorizados para participar en este acto dos comparsas de nueva constitución y anexas al Bando Moro, formalizando su compromiso con la Asociación de conformidad a las obligaciones que dictaminan nuestros estatutos.

La tarde de este día 15 de mayo, quedó sin resonancia alguna ni práctica festera.

En el último peldaño de esta escalada informativa, dedicaremos unas líneas en memoria de aquellos antiguos artesanos, campesinos o jornaleros de sol a sol, festeros hoy marginados, las viejas glorias. La realidad que viven al contemplar los actuales festejos no lo consideran un problema. Ellos consideran las cosas con su sencillez, así eran sus fiestas, sus costumbres, su seriedad, todo esto de nuestra actualidad para ellos es una fatalidad, algo muy complicado que, de no mirarlo con respeto y amor, todo aquello fuera de vitalizar nuestras fiestas, será una respuesta equívoca, sin agradecimiento a quienes debemos la tradición.

D'ma que fora SAN BONIFASI.

Petrel, julio de 1972

PILAR
IBORRA JOVER

MARIA CRISTINA
ROMAN MAESTRE

PETREL EN EL SENTIMIENTO Y EN EL RECUERDO

POR JOSE DEL CASTILLO

Por todo Levante cunden las fiestas. Las comparsas de moros y cristianos llenan las calles de la mayoría de las poblaciones. Son los días fastos que se recuerdan a lo largo del año, para los que se preparan también durante los doce meses. Algo así como las fallas valencianas con sus comisiones de festejos. El santoral se esmalta de colores brillantes, de música y de estampidos de cohetes. Cada pueblo o ciudad es la obligada cita de las amistades de los pueblos comarcanos. Se tira la casa por la ventana. Durante estos días se cuenta con todos los amigos.

Con las dianas y los pasacalles cada mañana se abre entre el retumbar de los morteretes. El aire se llena de olor a pólvora. Comienzan los desfiles fastuosos de las comparsas, que rivalizan en la riqueza de los trajes por el derroche de sedas y pedrerías. En la originalidad y la calidad de las prendas, de las armas y las guarniciones.

Se recitan largas tiradas de versos, de poemas tradicionales en torno a los motivos locales de las luchas de la Reconquista. De las batallas y los incidentes bélicos originados en las plazas rescatadas.

El romancero popular alterna con las composiciones de los vates locales. Y siempre hay entre las comparsas el motivo sentimental de los amores entre capitanes y cautivas; entre princesas moras y caudillos cristianos o príncipes moros enamorados de doncellas cristianas, que ca-

si siempre acaban con el bautismo y la boda. Pero antes es preciso pasar por los duros trances de las eternas rivalidades.

Raro es un lugar levantino donde hay un castillo roquero en torno al que no se haya trenzado una leyenda de amores. O no existe una torre que no se llame de la Cautiva. En muchas ocasiones responde, a casos históricos exaltados por la fabulación popular. Muchas de estas tradiciones arrancan de las luchas fronterizas en aquellos adelantados baluartes. Son de los tiempos del Cid y de los de Jaime I el Conquistador. Las conquistas de Jaime I alientan en el trasfondo de todos estos festejos como una consecuencia de los largos siete siglos de peleas y alianzas que dejaron la afición a la pólvora. De entonces arrancan las cimitarras; los escudos y los turbantes; los arcabuces que atruenan las calles en las descargas cerradas. Y quién sabe si entre los versos, dieron lugar a los mismos los viejos romances fronterizos.

A grandes rasgos podríamos decirlo así, conforme lo hemos hecho. Pero en este Petrel entrañable, tan dilecto para el periodista, hay otros matices más delicados. Un acento personal, algo que escapa a la costumbre, a la norma general de los festejos populares. De todo esto que se ha dado en llamar folklore para ponerlo de relieve en su colorido. No se trata de una continuidad en el tiempo, de una rutina para conmemorar los festejos anuales en honor de su patrono San Bonifacio Mártir, en medio de la primavera, ya rondando el verano.

De esa vitalidad desbordante que es bullicio y movimiento. Alegría y expansión jocunda para irradiar por la Costa Blanca, llegando su nombradía por aquel enclave singular donde la España Oriental muestra su presencia entre relumbres de sol. En toda aquella redonda de las palmeras y las salinas. Por los cuatro cuadrantes y el ritmo de la industrialización. Sin olvidar la viña ni el huerto, la fábrica ni el taller. Ni el saludo de bienvenida a flor de labios, al amigo recién llegado, al desconocido. A todos, a unos y a otros en estos días resplandecientes. Las ciudades y los pueblos tienen esa hermandad del gesto llano. Ancho de los brazos abiertos de par en par como la hidalga hospitalidad de cada casa.

Petrel, la ilustre y leal villa perfila su expresión festera con ese donaire de una tierra fina, sensible y lírica que tiene por fondo la gracia de su paisaje, el limpio señorío que se hizo antología en las páginas de Azorín y de Miró.

Se trata de algo que se lleva dentro, que es

consustancial con sus gentes, donde podríamos encontrar tantos motivos para destacar sus líneas en esa humanidad que es legítimo timbre para un blasón que habla de sinceridades y afectos. De noblezas y arrogancias. De un modo de ser tan claro y abierto como su horizonte. Que así es de luminoso su porte y su decir.

Del 12 al 15 de mayo son los cuatro días cabales. Los que se esmaltan en el recuerdo para encender esa lucecilla de la ilusión en todos los festeros. Esa chispa que es luz y sentimiento. Una frase melódica en la que canta aquel ritmo que se prendió en torno a una frase, a un giro según los años y las circunstancias de cada cual.

Es cuando todo el valle de Elda, se llena de ecos, a lo largo de ese cauce por donde se abre vereda rumorosa el hilillo de agua en el regazo de la Rambla de los Molinos. Todo el horizonte parece más luminoso, más despejado, para que sobre las piedras milenarias del castillo remozadas en sus murallas, resuenen los octosílabos del romance. Los parlamentos de los embajadores. Ese torneo tradicional de los moros y cristianos que encienden el ánimo del capitán cristiano y del caudillo moro. Esa sabiduría lírica que alienta en todo lo alicantino con la cadencia y el gentil decir de la espontaneidad y la simpatía. Sencillamente, con la misma naturalidad del desenvolvimiento habitual.

Es cuando se crece la juventud que llena las calles de dianas y retretas.

Son los gayos colores de la entrada cristiana esmaltándose en el sol de la mañana y en la hora del véspero. La alegría de las comparsas. Toda esa fanfarria de capitanes y abanderadas, de embajadores y rodelas. Con las banderas en los desfiles de los labradores y los vizcaínos; los tercios de flandes y los marinos. Los estudiantes y todas las representaciones de las mesnadas del Islam. Los beduínos del desierto; los árabes de Damasco y los moros del Mogreb. Los marroquíes, querámoslo o no, nuestros parientes de siete siglos de lucha y convivencia, de guerras y de paces. De ahí que la pólvora y la algarabía tengan tanta permanencia en nuestro pucblo.

Son las guerrillas y los pasacalles que trenzan el motivo festero de la tradición. Aquel capítulo histórico exaltado por la fantasía que lleva en el sentimiento el amor a la tierra, el recuerdo de una costumbre secular que se ha hecho consustancial con todos los hijos de Petrel. Aquello que viene de muy lejos, del correr de los siglos.

Por algo la Silla del Cid, a dos pasos, alza su vértice a 1.103 metros, empinándose sobre la topografía, señoreando el paisaje de la Costa Blanca y de las poblaciones industriales, cada vez más unidas a Elda. Que si Rodrigo Díaz de Vivar, dejó su huella indeleble, no en vano se alzaron los hitos almenados en la línea castrense de la Contestana.

Son esas torres cimeras, esos castillos roqueros y esas barbacanas de piedras patinadas por soles y vientos de siglos, para contarnos las arrogancias de una concurrencia erguida y militante que se establece con las fortalezas de Almansa, Villena, Sax, Elda, Biar, La Mola... Monforte, Alicante, Elche. Toda una trayectoria de lealtades y creencias que se vierten en estas jornadas de los Moros y Cristianos.

Late en el fondo todo ese noble historial del cerro coronado con su castillo. Las páginas de la Reconquista y el romancero del Cid. Las galopadas épicas. Las luchas y las paces. El venturoso albur de aquella jornada favorable a Alfonso X el Sabio que deparó el señorío de don Jofre de Loaisa. Los castillos y leones de Castilla y León y las barras de Aragón.

Pero en el fondo, siempre queda la decantación de un modo de ser. De una personalidad y de un estilo que dentro de la prosperidad y el esplendor de nuestro tiempo, lo mismo que en toda circunstancia, permite que Petrel tenga la reciedumbre de un carácter acuñado con los siglos.

A menos de 2 kilómetros de Elda, prospera y crece sin parar. Pero siempre con su acento propio. Con la tan llana expresión que se viste de gala con los Moros y Cristianos.

ADELA
MONTESINOS
ARMERO

JOSEFA
HERNANDEZ
GARCIA

MEA CULPA

Se encendió el proyector. Sobre la blanca pantalla los Sanfermines dispuestos, preparados para sus cien disparos...

Mallorca con sus mil calas, con sus transparentes y serenas aguas...

La Mancha mostrando a esos legendarios molinos donde el alma del Quijote está presente...

Y DE PRONTO: Una cascada de luz y color en la retina de los espectadores; una demostración de al-

go estruendosamente maravilloso.

Una fiesta para el corazón... Ahí estaba PETREL, compitiendo con casi cien lugares turísticos.

Sobre la luminosa tela los vizcaínos llegaban... los sones

del Tercio de Flandes ya se percibían... y junto a ellos el majestuoso caminar de los marinos, el coordinado marchar de los estudiantes y el arrogante trote de los caballos beduinos.

Sí. Ahí estaba «Petrel», junto a otras 92 películas de toda España, en el Certamen Nacional de Cine Amateur de Cambrils dedicado al Turismo.

Justamente quedó clasificada en el 12º lugar, pero mi culpa es grande porque «Petrel», no por la obra cinematográfica en sí, sino por los méritos que refleja su fiesta, debía estar en los primeros puestos.

Yo mismo, con otra cinta («Suquet de peix»), conquistaba el 2.º premio. De buen agrado hubiese cambiado una por otra para brindaros un mejor y más resonante triunfo.

Para los ajenos al Cine Amateur, les diré que en Cambrils se dieron cita los mejores cineístas en la especialidad de reportajes turísticos.

Los Montón, Anglada, Valiente... Estaban todos mostrándonos imágenes de los más dispares festejos y puntos de atracción hispanos.

Así, Avila, Ordesa, Tarragona, Ruidera... y seguía incesante la exposición de puntos turísticos, hasta que apareció el todo Petrel en «Petrel».

Sus marciales «desfiladas» con esos entrañables Moros y Cristianos, que deseo volver a plasmar en mi cámara, con nuevas ideas que me inspiran vuestra fiesta... Su noble alegría realzada por sus magníficas gentes... Era PETREL que me alentaba a rodar otra vez, y cumplir aún mejor con mis propósitos de mostrar tal y como es vuestra fiesta, para conquista de sus futuros espectadores.

Como dice la banda sonora de mi film: «Petrel me conquistó como hiciera una vez con los moros; pero ha sido una conquista hecha de AMOR, CARIÑO Y CORDIALIDAD».

Rafael Marcó Tejedo

Sentido recuerdo

Cuando la tragedia se hace realidad, con la llegada de esa inexorable, que es la muerte, con su implacable caminar y ahoga la ilusión de una vida en flor, se hace muy difícil el pergeñar unas líneas, que constituyan el recuerdo del ser perdido, haciendo una glosa de lo que fue y pudo haber sido.

José Luis, pasó a una vida que, por el desconocimiento de la misma, nos la imaginamos como algo muy superior a nuestro entendimiento, donde no existe la injusticia, donde la feliz eternidad es el patrimonio de los llamados, por elegidos, a gozar de ella.

Para sus padres que le adoraban, fue un rudo golpe que difícilmente podrán sobreponerse; para sus amigos, perdurará su recuerdo como un ente que todavía vive de sus inquietudes juveniles; para sus compañeros en la Comparsa de Estudiantes, seguirá teniendo su puesto, pues no se olvida que, de muy pequeño ya formó con ese arraigo que da el servir a unas ilusiones y puso su grano de arena, como el mejor, cuando se le requirió para llevar la fiesta fuera de nuestros lares, estando siempre al pie del cañón, hasta que sus estudios le apartaron, por necesidad de ellos, fí-

sicamente de nuestro lado, pero no espiritualmente, pues, en estas fechas, deseadas de todos, su recuerdo vivía en aquéllos que sabíamos de su ilusión festera.

Para mí, particularmente, no deja de ser un triste acontecimiento el tener que dejar testimonio escrito de este fatal desenlace, pues por razones de la profesión, fui su primer maestro; el primero que empezó a encauzarle por los senderos de la vida y hacerle partícipe de los conocimientos necesarios, para tener las bases firmes que le permitieran emprender con fuerza el logro de la meta deseada, por ello no puedo menos que sentir la desesperación, como humano, de no verlo encumbrado en el podium del éxito por mor de la circunstancia vivida, de ver truncada en plena juventud el vigor y la alegría que su persona emanaba.

No será fácil olvidarle, por ello no podemos menos que, en nuestra revista, anunciadora de los Moros y Cristianos, el dedicarle un sentido recordatorio, lleno de cariño para que, desde donde se encuentre, interceda por nosotros y nos dé el soplo de aliento que llene de gozo nuestros espíritus para la consecución de la vida eterna, por los caminos rectos de nuestra terrenal existencia.

A tí, que por ser pasado, también eres presente, te prometemos que nunca se extinguirá la llama evocadora del recuerdo y siempre estarás entre nosotros, ya que la fe que tenemos en Dios, nos ayuda a soportar lo que El, con sus sabios designios nos impone, para recordarnos, que sólo estamos de paso, para su servicio y tenemos que prepararnos para lograr el futuro esperanzador y dichoso del cual tú ya gozas.

Que sea tu juventud, desparramada en aras del Redentor, la que nos de fuerza y ánimo, para llevar adelante el dolor y el vacío que entre todos has dejado.

Así lo pedimos, y con esa petición, quedamos confortados.

Evaristo P. Medina

AQUI BAJO ESTE PINO

MOLLÁ

Aquí bajo este pino
que el aire tibio del verano orea,
descanso del camino
mientras feliz mi vista se recrea
por todas las alturas de granito
cubiertas por sutil velo de bruma:
arriba, el cielo azul, el Infinito
—caminos de ilusión que el alma suma—.

Los valles son mosaicos caprichosos
de un verde-tierno-claro, y verde-oscuro,
cruzados de caminos tortuosos
por tierras secas, por un suelo duro...

...Contemplando estos valles largamente
nos gana misteriosa, fluida calma
en un crescendo místico... Se siente
como un inmenso amor invade el alma.

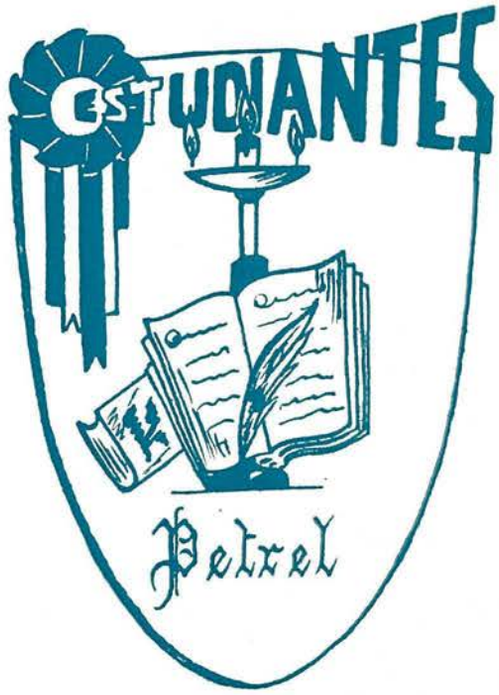

EL EMPUJON

Por

MARIANO ALMENARA

Una hermosa mañana del estío, paseaba por la Avenida del Mar, de una cualquiera de nuestras ciudades costeras, atracción de turistas, un buen hombre, que a la sazón, disfrutaba de sus vacaciones veraniegas. No lejos de donde él se encontraba, alcanzó a ver un numeroso grupo de personas que gritaban y señalaban las verdiazules aguas de la bahía.

—«¡Un niño! ¡Un niño que ha caído al agua!».

Apresuró el paso nuestro buen señor y... Sin saber cómo ni cuándo, se encontró braceando

hacia el tierno infante, al que rescató de las no muy profundas aguas salobres.

Alguien, había avisado a los bomberos y a la Autoridad, que con la mayor prontitud, hicieron su aparición. También, y cómo no, hicieron acto de presencia, la Prensa y Emisora local.

Entre parabienes, aplausos, vítores y apretones de manos al «héroe», se le acercó un locutor, micrófono en ristre, y entre otras varias preguntas, le espetó a bocajarro:

—«Después de este heroico acto, con desprecio de su propia vida, para salvar al pequeño y que es digno de la Cruz de Beneficencia, ¿qué le gustaría como premio?».

Nuestro buen hombre, aún sin salir de su asombro y con unos ojos como platos, respondió sin pensarlo mucho:

—«¿Qué me agradría? Pues... ¡Saber quién me empujó!».

Corría el año de 195..., en sus últimos días del mes de abril. Un gran amigo y «Moro Viejo» de solera, se encontraba en mi «pueblo» tras haber sufrido una intervención quirúrgica. En una de las visitas que le hice, se lamentaba mi amigo:

—«Este San Bonifaci, no estaré en el «puesto». Faltará uno en la «filá» y de verdad que lo siento».

Le hice ver mi extrañeza por estas lamentaciones y si consideraba tan importante no poder participar en algo, que a mi manera de pensar, me parecía un Carnaval fuera de tiempo.

—«Carnaval, ¿dices? —me respondió—. Si tú conocieras las Fiestas de Moros y Cristianos de Petrel, no pensarías así».

Yo, naturalmente, continué argumentándole en contra y finalmente, este entusiasta y enamorado de sus fiestas, me dijo:

—«Para que te convenzas, quiero que las conozcas y te emplazo para que este año vengas a Petrel. Como quiera que debido a mi convalecencia, no podré hacer las «Entradas» ni la «Guerrilla», tu ocuparás mi puesto».

Picado un poco por la curiosidad, le prometí

a mi amigo que iría a visitarle y que aceptaba su invitación.

Llegaban las fechas próximas al Patrón de Petrel y, fiel al compromiso contraído, me presenté en casa de mi amigo. Después de los saludos de rigor, éste me recordó su ofrecimiento, de ocupar su lugar en las Fiestas de su Patrón, San Bonifacio. Me hizo pasar a un aposento contiguo y cuál no sería mi sorpresa, al mostrarme, convenientemente arreglado y planchado, un traje de «moro».

—«Este —me indicó— es el traje que te pondrá s para «salir» en mi lugar. Tengo la seguridad —añadía— que después de desfilar en las «Entradas», cambiará por completo tu opinión sobre las Fiestas».

Mi amigo, amén del variopinto traje de bellos y brillantes bordados, me tenía preparado un turbante muy «sui generis», adornado con un soberbio penacho de plumas de avestruz y una pobladísima barba postiza.

13 de MAYO. Como diestro «nuevo en esta plaza», (permítaseme el símil taurino), mi amigo me vistió de pies a cabeza —y nunca mejor empleada la expresión—, ya que me colocó, desde las zapatillas al turbante, pasando por pobladísima barba.

Una vez que me hubo «vestido», me puso en las manos una «espingarda», en cuyo cañón ondeaba un gallardete, con la media luna del Islam y me «empujó» a la «lucha».

Ya estoy colocado en la «filá», donde me encuentro como pollo en corral ajeno. No me las había visto más gordas. Pero hace más el que quiere que el que puede y... en el mismo momento que comenzó a «soplar» la banda de música, una marcha... ¡Allá que te voy lanzado! Marcant m' el pas», como cualquier hijo de vecino.

Este fue mi empujón a las hermosas Fiestas de Moros y Cristianos de PETREL. Y tan «empapado» salí de ellas, que desde aquella ¡Ay!, lejana fecha, vuelvo a pasearme todos los años por la «orilla» de San Bonifaci y sin necesidad de que ya no me empuje nadie, me lanzo al «agua festera», agradeciéndole a mi gran amigo, aquel «empujón».

Como puede observarse, va para cuatro lustros, que con mejor voluntad que acierto, participo en estas hermosas Fiestas. Cuando inicié mi presencia física en las «Entradas», me produjo gran asombro, el muy nume-

roso grupo de niños que formaban en las diferentes Comparsas. Los mayorcitos, posiblemente, por propia iniciativa y por espíritu festero. En cuanto a los pequeñines, posiblemente también, por iniciativa de las mamás, a quienes hay que agradecer su entusiasmo.

Transcurridos estos casi 20 años, era de esperar que todos aquellos tiernos infantes que con tanto cariño «vistieron» las mamás, hubieran recibido el «empujón» y se hubieran «empapado» de ambiente festero, pasando a engrosar las distintas «filás», relevando a los que por pesarles demasiado las zapatillas, dejan los «puestos». Después de este lapso de tiempo, el relevo no se ha producido en la proporción que debiera.

¿Es que no se ha sabido llevar hasta estos jóvenes, el tipismo y la tradición familiar? ¿Se ha fracasado en la empresa? ¿Se ha impuesto lo «Pop»? Si ha sido así, entonemos el «mea culpa», los que son y los que fuimos.

A estos jóvenes, ¿no les puede servir de ejemplo y acicate, el soberbio espíritu festero de los «Amples», los «Vera», los «Rollero», los «Civilets», los «Planelles», etc. y otros muchos, a los que pido perdón por no recordarlos?

Con un buen trabajo en equipo, es posible que se consiga la participación real de la juventud. ¡Qué importan las melenas y las guitarras eléctricas! Es cierto que estamos en la Era Espacial, pero no por eso debemos dejar perder las virtudes tradicionales de un PUEBLO, ayer alfar y hoy potente industria. Aquellos alfares de PETREL, los cantó el Maestro Azorín. La potente industria, la cantan, hoy, al mundo entero las máquinas y las sirenas de sus fábricas.

Que unido al Progreso del PUEBLO DE PETREL, vaya el engrandecimiento de sus incomparables Fiestas de Moros y Cristianos, con la juventud en vanguardia.

MARIANO ALMENARA

JOSEFA
SELLES MAÑEZ

MARIA TERESA
MAÑEZ GONZALEZ

El Castillo

Allí el castillo de Petrel se yergue,
cual paladín que descansa en la batalla
bajo el dosel de las estrellas como albergue.
De cabezal, la espada y de jubón la malla.

Y allí también el torreón dormita.
Y dormita también la barbacana.
Y el ingente almenar, piensa y medita,
en la fugacidad de la memoria humana.

Y sus torres aún, proclaman sus victorias
impasibles ante el zarpazo fiero,
con que el tiempo arruina tantas glorias,
desdeñando, ominoso, tanto fuero.

Y lanza sus quejas a los cuatro vientos
donde se plasman sus cuitas y sus llantos.
De tantas dentelladas de los elementos.
Y de tanto olvido y de abandono tanto.
Y allí, ruinoso, pero no arruinado.
Por Cronos minado, pero aún airoso.
Tiende la mano esperanzado.
Al PETREL hidalgo y generoso.

M. ALMENARA

HONRANDO A SAN BONIFACIO

POR J. VERDU

Cuatro días 12 al 15
del Florido mes de mayo
arde en Festejos Petrel
honrando a San Bonifacio.
Diez Bandas por las calles
sus Comparsas animando
día y noche con sus Marchas,
son de estas Fiestas el canto.
Cohetes, Tracas, Bombas,
Palmeras de fuego al espacio,
y de Mil Arcabuceros
los detonantes disparos,
con la fervorosa escolta
de la bajada del Santo.
Desfiles y Romerías,
Guerrillas y Simulacros,
retadoras Embajadas
de Moros y de Cristianos,
y castillos de artificio
van las fiestas laborando
con la Procesión solemne
y otros Religiosos actos
hasta que el Santo Patrón
vuelve del Templo al Santuario.
Todo el que viva estas Fiestas
de Moros y de Cristianos,
es un Petrelense más
honrando a San Bonifacio.
Las pintorescas Comparsas
Capitanes y embajadores
y guapas Abanderadas,
con su estruendo legendario
con sus Banderas al viento,
y sus Bandas flameando,
son orgullo de estas Fiestas
de Moros y de Cristianos.
Los Caballeros de Flandes
con sus ropajes tersarios,
detrás van los Estudiantes
con sus atributos clásicos,
los rústicos Labradores,
los Marinos siempre bravos,
y los nobles Vizcaínos
enchidos de un amor Patrio,
luchan con fe y con denuedo
tras de la Cruz siempre en alto,
para arrojar a los Moros
del solar de los Cristianos,
derrota que es la victoria
de los que con la Cruz
siempre en alto,
reconquistan el Castillo
entre vítores y aplausos.
Férvido desbordamiento
del popular entusiasmo,
que el Labrador aprovecha
para unir en Santo abrazo
al Labrador San Isidro
Santo Patrón de los campos,
con el Patrón de Petrel
Glorioso San Bonifacio.
A San Isidro sus Viñas,
sus Trigales y sus Campos
y al Santo Patrón del Pueblo,
el fervor y el entusiasmo
de un Pueblo que nace y muere,
honrando a San Bonifacio.

EL AGUILA Y EL CARACOL

F. Mollá

Un águila, orgullosa,
sabiendo de sus alas la firmeza
solitaria ascendía —en espiral—
la abrupta cordillera.

Ascendía, ascendía...
Ya jugaba en las nubes, placentera,
contemplando el abismo
con su mirada olímpica, serena...

Coronó inaccesibles peñascales,
riscos que no conocen las tinieblas:
(más altos que las nubes, y, de noche
se besan con la luna y las estrellas).

En uno de estos vértices altivos
paróse a contemplar la vasta tierra,
el infinito azul, la inmensidad...
—¿Quién como yo hasta estas alturas llega?,

—atronó triunfalmente a los espacios—.
El clamoroso eco apagado apenas,
oyó una vocecita en otra cumbre
que se alzaba en la misma cordillera.

El águila, extrañada miró al punto.
Había un caracol en la alta peña.
—Yo, yo he subido como tú a este risco...
—Y, tú, ¿cómo has logrado esa proeza?

—He ascendido arrastrándome, arrastrándome
manchando el tramo con mi baba espesa...

El águila, asqueada, emprendió el vuelo
por la extensión azul... libre, serena.

Ante nuestras Fiestas:

¡SALUDOS A TODOS!

En estas Fiestas de Moros y Cristianos, llenas de sabor tradicional y bello colorido, quiero expresar a mis paisanos, mi gratitud por sus atenciones que siempre han demostrado a mi persona, así como la constancia de mi recuerdo y cariño.

Para el querido Sr. Alcalde, Sr. Cura Párroco, Comisión de Fiestas, mis deseos de unas Fiestas gratas, para ellos y todos los Petrelenses.

Para todos un cordial abrazo, lleno de tantos recuerdos, de su paisano

EMIGDIO TATO AMAT

(Nota de la Redacción)

En consideración a la colaboración prestada, durante muchos años, a todo lo que de sabor petrelense se trate, y ante la imposibilidad forzada de seguir la misma, transcribimos el saludo recibido, por saberlo escrito con el corazón puesto en PETREL, agradeciéndoselo con toda el alma, por ser, su recuerdo, inolvidable.

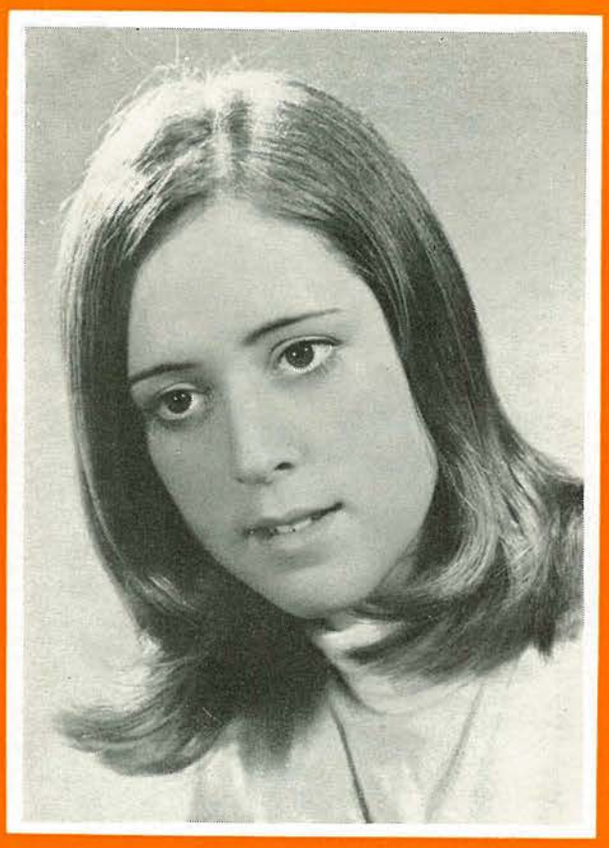

MARIA - AMPARO
BROTONS SABUCO

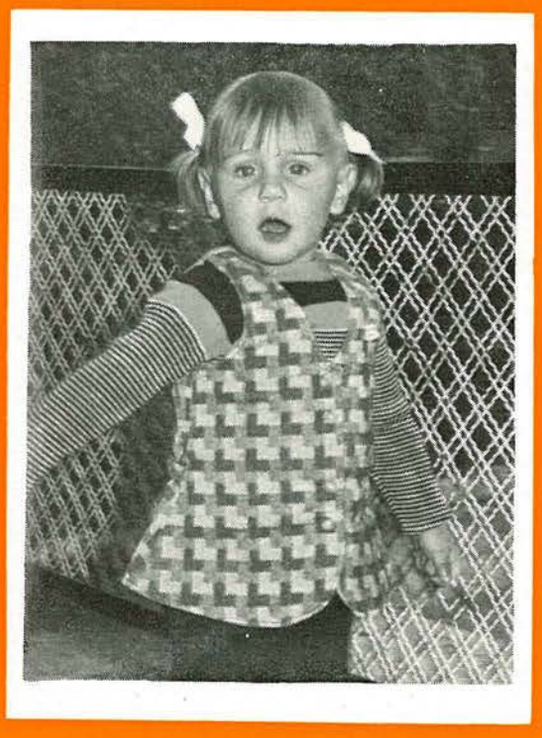

ANA - MARIA
ARCOS LOPEZ

ACTUALIDAD FESTERA

Nuevamente nuestro mundillo festero se ha visto agitado por los últimos acontecimientos que han producido el cambio de los días de nuestra fiesta. El discutido planteamiento que abrigaba la esperanza de acoplar nuestros festejos a unos días fijos, dentro del mes de Mayo, hizo estremecer los pilares de nuestra fiesta, cuando de una manera ampliamente decidida,

fue llevado al pleno de la Unión de Festejos.

Sinceramente he de confesar que me sorprendió ver la gran cantidad de votos que alcanzó este proyecto, pues en principio dudaba del resultado y nunca hubiese imaginado la aplastante mayoría que alcanzó.

Una vez producido este hecho, la noti-

cia corrió como la pólvora, suscitando infinidad de comentarios. Unos se escandalizaron en alto grado, mientras que otros atisbaban tiempos mejores en lo sucesivo y la culminación de algunos problemas que ya nos venían pesando.

Pero como casi siempre sucede, siempre hay quienes dudan llenos de incertidumbre cuando se intenta cambiar algo. Unos afirman con gran dolor: «Se perderá la Tradición». Otros dicen: «Con este cambio, pronto el festero se olvidará de los valores espirituales de la fiesta». Y otros que parece ser que preveen el futuro, temen que nuestra fiesta algún día se pierda.

Estas consideraciones y algunas más son tema inquietante en algunas gentes. Pero, ¿existe realmente la posibilidad de que esto suceda así? ¿No será que le hemos dado más importancia de la que puedan tener los días 12 - 13 - 14 y 15 de Mayo, que al sentimiento que los realiza? ¿Qué acaso nuestra Tradición en qué consiste? ¿Es acaso seguir la programación maquinada de la costumbre que nos atrofia la mente? Si esto es así, habremos de despojarnos rápidamente de la palabra Tradición; porque la consideraríamos alienada, y no hay nada que sea más dañino para el hombre, que el enajenamiento o la pérdida de su libertad.

Diariamente, este viejo mundo está despertando del letargo de los siglos que le tenían adormecido, y este despertar estriba en romper los viejos moldes que lo ataban y mitigaban puerilmente. Una mente nueva está aflorando en este tiempo, con una esperanza renovada para todos. Es la toma de conciencia la que está atravesando la barrera de lo imposible, de lo absurdo, de lo reprimido, de lo incoherente... y nos da opción para que podamos realizarnos tal como somos en verdad.

Sí, es una hora difícil y comprometida; lo sé, y por ello creo que todos debemos de comprometernos en la elaboración de este mundo nuevo; con conocimiento de causa y sentido de la responsabilidad.

Nuestra Tradición, yo creo que no está en las ataduras a unas costumbres. Nuestra Tradición yo la definiría como el portavoz de un sentimiento de hermandad que unió a nuestro Pueblo para hacerlos libres de la invasión y dominio del agareno. Por lo tanto, he aquí el lado positivo de nuestra fiesta: recordarnos que mientras permanezcamos unidos y creamos en nuestro destino, podremos aspirar a ser libres si sabemos luchar, como lo hicieron nuestros antepasados por la conquista de la libertad; máximo don otorgado al hombre. Todo lo demás es una reconstrucción de los hechos que acontecieron con un valor figurativo o plástico más o menos estético. Lo importante, repito una vez más, fue el sentimiento que los realizó y que jamás un festero debe de olvidar.

Después de analizar este concepto, creo que jamás el cambio de unos días a otros podrá suponernos mucho para que olvidemos el mensaje de nuestra Tradición.

Con esto, creo haberlo dicho todo. Sólo confío en no haberme equivocado al hacer estas apreciaciones, pero en verdad yo lo siento así, y así debo de manifestarme cuando se me pide mi opinión.

F. MAÑEZ INIESTA

D. Juan Madrona Ibáñez

Don Juan Madrona Ibáñez: Alma inquieta,
Poeta de la enseñanza y de su vida;
Sabedor de la lámpara escondida
Por la que puede hallar la ignota veta...

POETA de lo sin nombre y lo sin meta;
Soñador de las rutas sin medida...
(Con la luz de su lámpara encendida
Fúlgidos planos hollará el poeta).

Del valle de Elda —que enamora— parte,
Mas es universal su inspiración
—Oue aprovecha y encauza con gran arte.

De ideal armonía es su emoción:
El Amor le traspasa parte a parte
Varón de inteligencia y corazón.

F. Mollá Montesinos

Actividades de la Unión de Festejos

Aunque la culminación de nuestros desvelos y la compensación de nuestros trabajos en pro de las fiestas de MOROS Y CRISTIANOS, llega en las fechas mayas, la Unión de Festejos, en su afán de mantener en vilo el sentir festero y la fe en sus realizaciones, lleva al cabo del año, una serie de actos, que vienen a ser la piedra de toque para la mejor puesta a punto de estas fiestas, que son el orgullo de cuantos nos sentimos petrelenses.

Durante el período de tiempo que abarca de unas fiestas a otras, se han sucedido varias manifestaciones que han hablado de ellas en toda su extensión, sobresaliendo lo realizado en la 2.ª SEMANA CULTURAL FESTERA y el FESTIVAL CINEMATOGRAFICO.

En la primera de estas manifestaciones, se contó con oradores de gran talla en lo que respecta a sus correspondientes fiestas, comenzando por Don Joaquín BARCELO VERDU de Sax y terminando por Don Andrés BAÑON MARTINEZ de Caudete, pasando por nuestro presidente Don Hipólito NAVARRO VILLAPLANA. Todos nos deleitaron hablando de las excelencias de sus fiestas morunas, dando una muestra clara de sus pormenores y tradiciones añejas. También tuvo lugar una sesión con proyección del reportaje de diapositivas, así como unas películas de nuestros festejos. En el acto de clausura tuvimos la oportunidad de asistir al primer concierto de música festera que en esta plaza se celebra, estando a cargo de la Unión Musical y Artística de Sax, que bajo la dirección del maestro D. Miguel Villar, nos deleitó con las composiciones diversas que forman el folklore festero de marchas cristianas y moras.

Otro de los actos sobresalientes, durante el año, fue la proyección, en el Teatro Cervantes, de la película que, sobre las fiestas de 1972, realizó, por encargo de la Unión de Festejos, Don Ramón SAUMELL, de Villanueva y Geltrú. Película, ésta, que alcanzó un señalado éxito por su exquisito gusto en la realización, pues vimos una fiesta diferente a la acostumbrada, por la diversidad de secuencias inéditas a los ojos de los habituados al encasillado local.

También hemos de anotar la soberbia realización del correspondiente PREGON, cuyo montaje maravilloso, estuvo a cargo de nuestro buen amigo Don Tomás VALCARCEL, contando con el invitado de excepción que es Don Pedro ZARAGOZA.

Y como colofón un concurso fotográfico, para constancia de lo realizado y las innovaciones realizadas, pero a pesar de que estas manifestaciones fueron de señalado éxito, no se puede decir, que la Unión de Festejos prolifera en más actos, pues debieran de ser más asiduos, tomándolos con cariño e interés, para el logro de una mayor compenetración festera, manteniendo el amor a nuestras fiestas en beneficio mutuo.

UNION DE FESTEJO S. BONIFACIO MARTIR

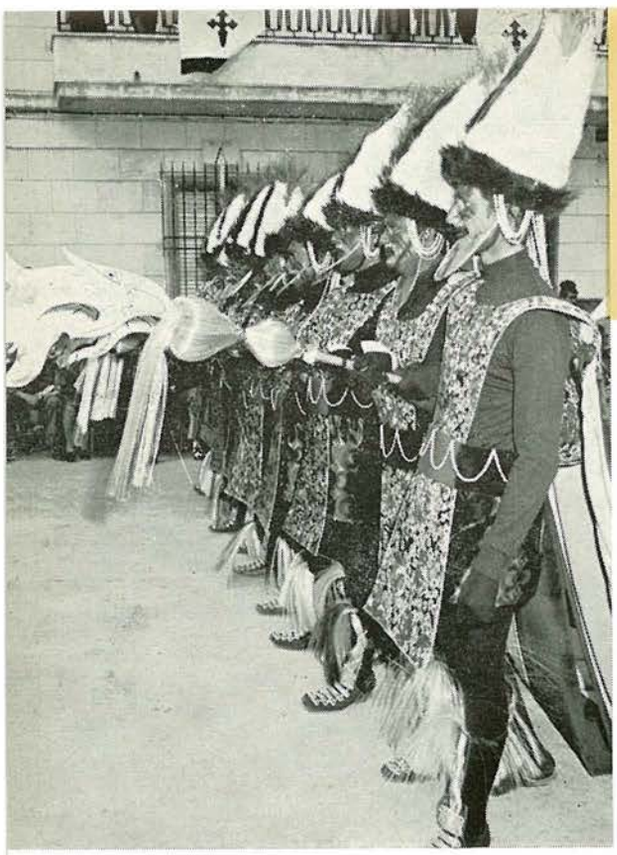

Va de negros

Las fiestas de Petrel, siempre han tenido a gala el no salir de prestado, pero, por la circunstancia de la despreocupación y la de «pago y me lo dan hecho», las filás de negros se han venido sirviendo de Alcoy desde los primeros tiempos, en perjuicio de la autenticidad de nuestros festejos, llegándose a decir, por cierto ignorante de lo que representan unas filás en un con-

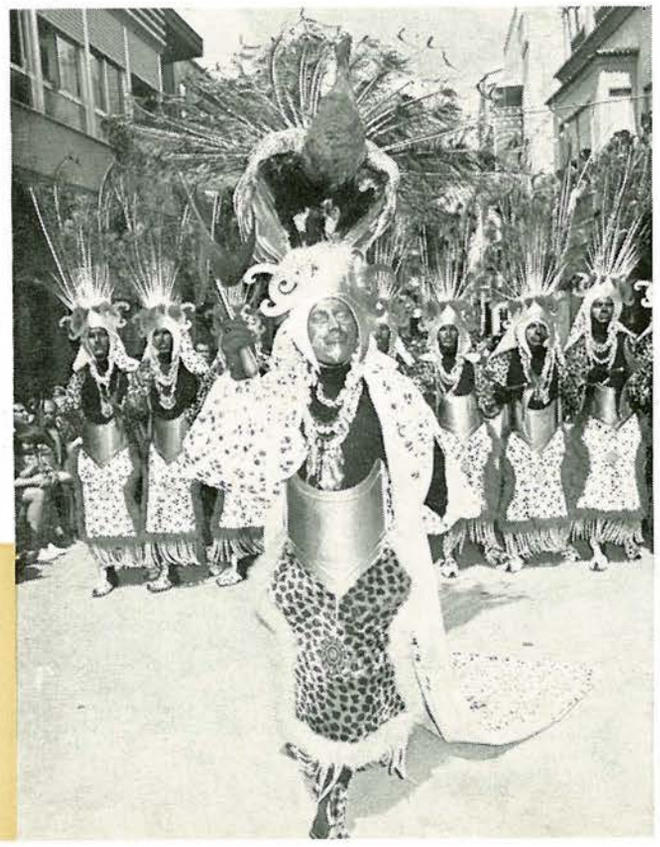

Va de negros

glomerado de muchas, que: «La Fiesta de Petrel, luce gracias a la vistosidad de los negros importados de Alcoy», sin mediar, ni por un momento, que a nuestros desfiles, no es que no les falte nada de eso, sino que lo que allí desfila u en otros sitios, no encajarían y a buen seguro que le restarían la vistosidad y magnificencia que tenemos.

Por esto y por otras razones obvias de enumerar, hemos de ir a lograr que la fiesta sea nuestra y no tener que depender de nadie que, si bien no podemos tener queja, no por ello debemos estar supeditados a sus caprichos y circunstancias.

La primera filá que, dejando a un lado los ancestrales caminos seguidos desde antaño y con gran visión del beneficio artístico y económico que representaba la realización de los trajes, fueron los negros de la Comparsa de BEDUINOS, dando una verdadera lección de lo que deben ser nuestras filas de negros, aportando ideas al mundillo festero emulando o bien, según el acierto, eclipsando, por qué no, a las filás presentadas por nuestra hermana población festera.

Después de unos años de realizaciones por esta filá, la PEÑA TEQUILA, constituida en filá de negros de la Comparsa ARABES DAMASQUINOS, en sustitución de la que había sido la introductora de los negros en nuestra fiesta, se lanza a esta misma empresa y tras los clásicos titubeos, de los comienzos, se afianzan en esta misión y va logrando los mismos éxitos que sus compañeros en el quehacer festero, llevando el nombre de Petrel por todos los pueblos que necesitan de ellos, beneficiándose ellos y beneficiando a nuestros Moros y Cristianos, creando unas relaciones que a la larga siempre vienen bien, para lograr los fines que se persiguen.

Petrel debe prestar la ayuda necesaria de simpatía y colaboración a estas filás, que dan la autenticidad necesaria para que nuestras fiestas sean origen y partida desde el último festero hasta el primero y nadie, pueda tener el más leve motivo de tachanos de lo que no sentimos ni somos y nosotros veamos nuestros desfiles como algo tan nuestro que nos tengamos que sentir, por necesidad, orgullosos.

UN NEGRO

EN MI RELEVO...

NOSTALGIA

Por ANTONIO GARCIA

Era por entonces el año 1947, cuando un señor directivo y buen amigo, me propuso el ser Embajador Moro.

Yo siempre fui un amante de las Embajadas y por cierto, que en aquellas fechas, corría para mí, la no muy acertada costumbre de nombrar al Embajador la Comparsa que tuviese la llamada MICHA FESTA. Creo era un gran desacierto, por tener que estrenar cada año nuevos Embajadores. Así, nunca se podía llegar a un buen entendimiento entre dichos señores.

Yo recuerdo a mis antecesores que para mí lo hacían bien, y se les restaba mérito por falta de audición y silencio en ese momento. Como es natural llegué a tener miedo al verme en dicha situación, pero era tanta la ilusión, que acepté.

Llegó el 13 de mayo de 1948 y al entrar en la Plaza, con tantas cabezas mirando fíjamente sobre la persona del Embajador, fue cuando más solo me encontré. Podría titularse «Solo ante el peligro». Ante aquel incesante murmullo (pues todavía no habían micrófonos) me lancé con nuestro primer párrafo de «FORTUNA FAVORABLE», y oí en ese momento un «Sisss..... CALLEU, ASTO ESTA BO». Desde ese preciso momento entramos en pleno contacto ustedes y yo. Pues si no se concibe un público sin artista, menos lo creo a éste sin público. Así fueron pasando los años y uno tras otro, les he visto ocupando los mismos sitios de costumbre, unas veces con los ojos crispados por la emoción, otras con los miembros trémulos y muchas (por qué negarlo), hasta con lágrimas.

Esto me hacía superarme año tras año, pero para hacer honor a la verdad, siempre estuve guiado por una mano inteligente, la cual sabía darme el giro que cada párrafo merecía. (Desde estas líneas, le mando mis más sinceros saludos y agradecimiento).

Como anécdotas podría contarles muchas, pero sólo les diré que he sido uno de los primeros Embajadores SECUESTRADOS. Para mejor explicación, se lo preguntan a mi buen amigo don Juan José Navarro.

Sólo me resta pedirles a Vds. el mismo apoyo y comprensión para los nuevos Embajadores que para mí supieron dispensarme, y a ellos, la misma voluntad y sacrificio que ésta exige, para el bien de nuestras Fiestas.

Decir adiós... no es festero

SILVESTRE NAVARRO

Dentro de unas fiestas llenas de color y vistosidad, de flamantes y espectaculares entradas, de estrépito y aroma sutil, característica de grandes batallas; dentro de actos puramente religiosos, donde, en su esencia, se respira un auténtico espíritu devocional y cristiano... Dentro de nuestros actos festeros en honor a San Bonifacio, se encuentran las Embajadas.

En la hora de mi relevo, después de unos años de encontrarme al frente de la Embajada Cristiana, no puedo sino dirigir un adios sentido a este acto que tantas emociones y satisfacciones me ha causado.

Pero, este adios, no puede ser definitivo, pues mi participación continúa y mi espíritu es festero desde el lugar donde me encuentre.

Las amarguras, compartidas con mi compañero, en aquellos ensayos en solitario; el desamparo ante los problemas propios del acto en sí, se han visto superados y esperanzados por una asistencia masiva de espectadores, más que espectadores... protagonistas, que han tomado parte activa y emocional en estas Embajadas, uno de los actos más puros y evocadores del alma de nuestros festejos.

Estos años se han visto llenos de un gran número de anécdotas desde el refrescante y agradecido trago de agua, proporcionando al final de la súplica, hasta el abrazo sentido y emocionado al final de la embajada.

Críticas, alientos..., espíritu festero, en suma han sido el combustible que han impulsado estas embajadas.

A los nuevos embajadores, mi aliento y adhesión.

Al público mi agradecimiento.

A la fiesta mi calor y mi aportación.

A San Bonifacio Mi corazón.

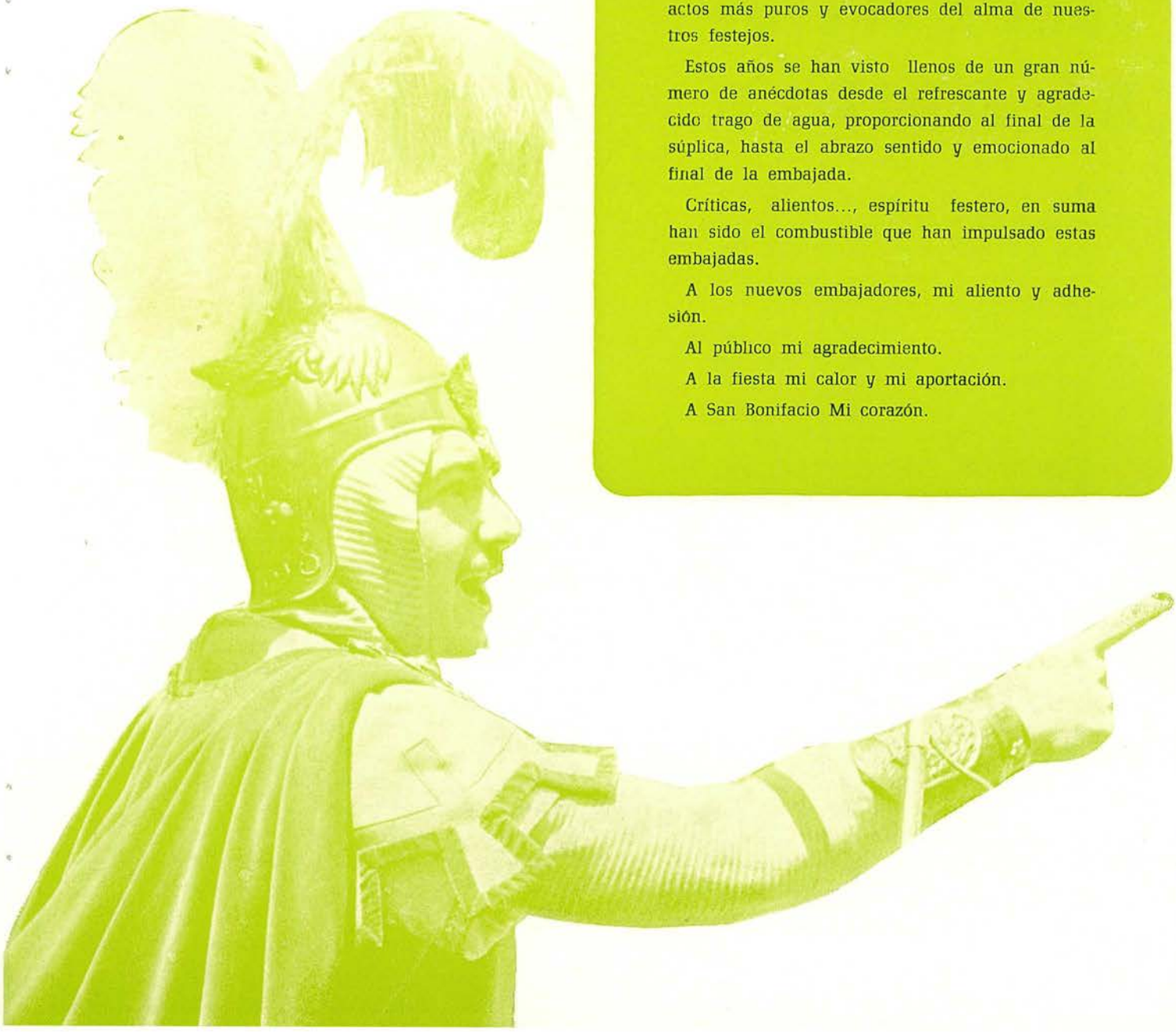

JOSE MAESTRE

EL AMPLE

Si hoy volvemos a traer a nuestras páginas a este entusiasta festero es, porque a raíz de la entrevista que le hicimos al tío «Palomo», había un punto que tenemos mucho interés en dejar atado.

Hacer, pues, una presentación del «Ample» como festero es algo así como pretender descubrir de nuevo las Américas. Es tan popular, tan conocidamente familiar a todos nosotros, que huelga todo comentario. Ahora, cuando le hemos visitado para recabar la confirmación de lo que nos ha dicho el tío Palomo, lo hemos encontrado muy restablecido pero con su pertinaz afonía. Tiene unas ganas enormes de que lleguen las fiestas, pero con una nostalgia sentimental que al hablar de ellas se le iban nublando los ojos. Le hemos entregado un papel con nuestra pregunta y nos ha dicho: todo eso es verdad.

Y es verdad cuanto nos ha relatado el tío Palomo respecto al santo que tenían en su casa. Un santo de medio cuerpo, esto es, un busto, aquel busto sin duda del que nos habla el cura don Francisco Rato en el acta del 14 de mayo de 1782. De donde puede deducire que la última imagen del santo que hemos tenido fue posterior a ésta de medio cuerpo y que debió haberse hecho a últimos del siglo pasado o a principio del actual. Con esta nueva pista hemos de seguir investigando y quiera Dios que podamos encontrar nuevos datos, algún documento, que nos diga exactamente cuándo y quién fue el artífice de aquella última imagen que muchos de nosotros hemos conocido.

Ha sido contundente el Ample al decirnos que él vio aquella imagen de medio cuerpo y en ratificar cuanto nos manifestó el tío Palomo. Y que aquella imagen era muy bonita, que tenía una fina barba y un cabello figurado y recortado y con la figura de una cuchillada en el cuello, cosa ésta que han seguido las posteriores imágenes.

Esta imagen la tenían medio arrumbada en el porche, en el «terrat» como aquí llamamos, sobre una mesa y colocada contra la pared. Fácilmente se podrá apreciar que, en aquel tiempo, más que como una reliquia de haber sido la imagen de un santo, aquel busto, pasaba como una especie de trasto viejo, arrumbado y sin ninguna clase de valor a la vista de aquellos zapateros. Y hemos de convenir también que entonces los pocos zapateros que habían eran gentes muy indiferentes a lo religioso tirando más bien hacia lo irreverente. Por eso, y aquí viene otra anécdota más, me dice el Ample que al hermano del tío Palomo no se le ocurrió un día más que echarla agua por aquel ojo mal parado como para darle de beber. Pero que al momento y cuando se había sentado para continuar su tarea, oyeron un ruido como un trueno, con el consiguiente susto de los dos. El hermano del tío Palomo dejó el zapato que tenía entre las manos y fue a ver lo que había pasado, con la natural reserva. Y es que aquella madera tan reseca, al echársele agua fresca, hizo contracción, quedándosele una rajadura en la cara de la imagen. El susto fue mayúsculo, según me dice, y pronto empezó a chorrear el agua por debajo de aquella mesa... Después, ya no recuerda nada más y, como habíamos dicho, así de maltrecho, ahumado y bizco, se lo llevó aquel anticuario por la suma, muy sabrosa en aquellos tiempos, de cincuenta duros...

Esto que no queremos anotar como un caso de irreverencia, sí que deseamos quede como constancia y como dato, para futuras investigaciones respecto a la búsqueda de cuantas imágenes de nuestro San Bonifacio hemos tenido; búsqueda que nuestro malogrado Cura don Jesús Zaragoza, q.e.d., no pudo terminar.

H. Navarro Villaplana

ENTREVISTA CON EL "TIO PALOMO"

Desde hace tiempo nos habíamos impuesto la tarea de ir entrevistando a alguno de los festeros de más rancio abolengo, y también a algunas de las personas ya entradas en años que pudieran decirnos algunas cosas de tiempos pasados con referencia a nuestras fiestas de Moros y Cristianos. El año pasado lo hicimos en el tío «Hereu» y hoy lo hacemos a este hombre que no falla ningún año a esta cita, desde su nueva vecindad de Burriana y que aquí siempre se le ha conocido por el «tío Palomo».

He dudado si hacer esta entrevista en valenciano, o sea, en nuestra jerga vernácula (no me atrevo a consignar lengua) o en castellano. Al fin me inclino por la manera de hablarme él, aunque la ortografía o los modismos, no respondan fielmente al valenciano como lengua escrita. Allá vamos.

—Com li diuen?

—Eliseo Máñez Planelles, el Palomo. Fill de Petré y tinc 87 añs. Tota la vida he ixit de viscaí, desde que tenia 4 añs.

—¿Cuántes comparses habíen cuant vosté ixía?

—Dos, la dels Viscaíns y la dels Moros Vells. No en habien mes. Per sert que tots els moros eren els rics de la plasa y baix el tio Mahoma, el tio Pajuso y tota eixa gent. Els viscaíns eren tots els llauraors de Petré ¿saps? Cuant yo anava fentme grand va ixir una comparsa que els dien els Turcos, que van durar dos añs no mes.

—¿Vosté no recorda o no va sentir parlar de que hagueren atres comparses mes antigües?

—No, perque mon pare meu aguera dit. Yo sempre li sentía dir a mon pare que ells eren els que van fundar la festa y que llevaven els traches dels que van fer la guerra de eixos... dels carlistes. Mon pare y el tio Pepe el de Cabotón van dir ¡Chá! pos pa el embaixaor anem a ferli un trache del rei... Don Carlos. Per sert que cuant el coixo ixía en els artillers encara estava el trache eixe en la caixa. Y hara s'a perdut la caixa, el trache y els arcabusos; que teníen cuatre arcabusos y cuatre sabres ¿saps? Si puguerem trobar algun arcabús deixos sabriem el añ que se va fer la festa, perque portava el dia y el añ. Se van fer a Toledo, en la fábrica de Toledo...

—Una de les coses que yo tinc interés en arreplegar es un reglament que crec que había... ¿sap vosté algo d'aixó?

—De reglament no se si en había, pero había un llibre que el tenía yo, un llibre chiquetet y gros. Tenía la vida del Sant y cuánt se va fundá la festa y tot. Y tot aixó eu tenía en un caixó y anant d'aqui p'allá s'ha perdut y no he sabut res mes. ¡Es lo mateix que la bandera! La bandera cuant se va acabá la festa la tenía yo també. Tenía posat el añ que se va fundá y una boina bordá. ¡Tot s'ha perdut!

—Vosté m'ha dit que va habé un paró en la festa...

—Hagué un paró en la festa perque el tío Moro cuant van sacar el trache eixe va tancar a tots en la presó. Per aixó van estar uns cuants añs sense festa... Pero después van continuar la festa y va vení el coixo... (1).

—Que el coixo ahón estava?

—En Argentina y cuant va venir se van transformá els viscaíns en artillers.

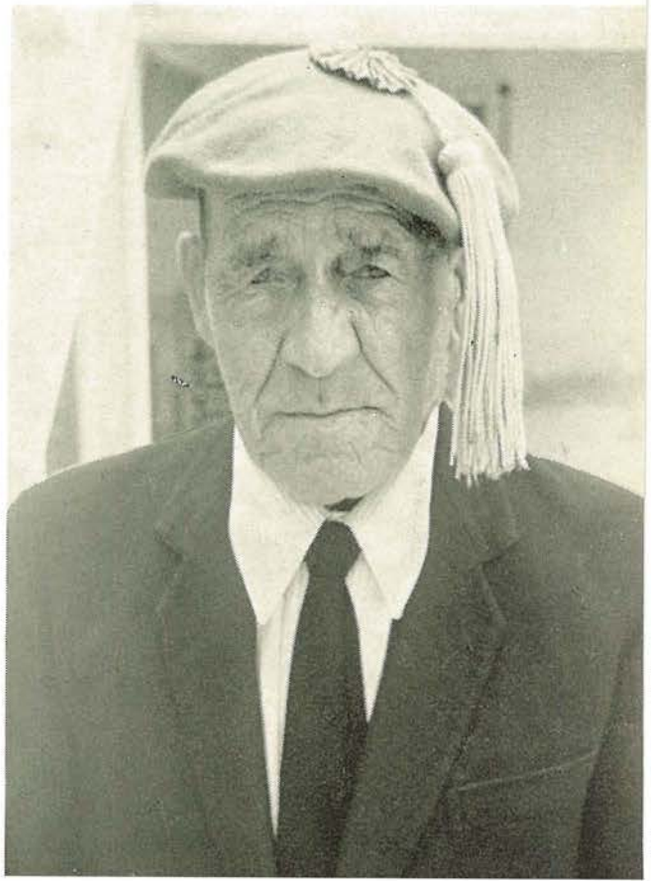

—Tinc entés que en la profesó se feen unes paráes...

—Sé en féen cuatre; en front de c'a Don Ramón, del tío Beluset, en el Terrós, y en la entrá de la iglesia. En el Terrós se sacaven tres silons pa sentase els capellans y darrere els de la festa. Se posava una alfombra y tocava una orquesta...

(Cuando hablamos de la procesión y otras varias cosas viene a coincidir en lo que nos decía también el tío «Hereu». Luego interviene su hija y nos dice...).

—Yo he vist un retrato que estava mon pare y m'agüelo cuant mon pare tenía dos añets y el portava al brás vestit de viscaí en la boína y tot... D'aixó fa uns 85 añs...

—Parlem un poc del Sant...

—Presisament el añ pasat parlava yo en el Ample allá dalt en la ermita recordant que erem dos festers molt antius y te diré que mosatros teniem en ma casa un sant molt antiu. Era un sant de mich cos, de madera y buit per dins. Tenía en la part del pit un vidre, de les reliquies. Aquell sant de mich cos lil donaren a ma mare dientli que li pertenexía per tradisió de familia. Estava en una taula cuadrá pero que en la ermita li obrien unes pates y se tornava redona formant un altar que es com se posava en la ermita, que es ahón sempre estava. Y cuant van fer el sant que vant cremar en la guerra li van posar les reliquíes que portava el que li van entregar a ma mare. El teníem en la casa del alchepsá. No sé com se van enterar y un día va venir un anticuari de Valensia y se va empeñá en portarsel... Mosatros li diem a ma mare que no l'il entregara pero com era un temps que se pasava molta fam... ma mare cuant li van donar cincuanta duros, l'il va vendre. Per cert (me diu el tío Palomo) que estava ahon féen sabates el meu chermá y el Ample y no se com li van afonar un ull. Después, com havía poca llum no s'els ocurría res mes que pencharli un cresol de la barba y li la van fumar tota... Pues, aixina y tot, s'el va dur aquell anticuari...

—Aixó es molt interesant perque me dona una pista molt valiosa respecte a les images que han hagut... ¿Y no recorda de algún cuadro pintat al oli que haguera en la ermita?

—M'én recorde que en el altar havía un cuadro que estava darrere del vidre que se tancava y que per sacar el sant s'enrollava aquell cuadro. Pero tot se va cremar... Havía un altre cuadro del sant en el Terrós que tampoc se va poder salvar...

—Y no recorda algún chascarrillo o algo que pasara en la festa?

—¡Home! Apart de lo que te he contat de que el tío Moro va tancar en la presó a tots el festers cuant li van fer el trache de carlista al embaixaor dels viscains, te diré que com a consecuensia de alló algú va anar a Alacant y parlá en el Governaor. Va vení una orde y el tío Moro el van tenir en sa casa com arrestat els tres díes de la festa, perque la festa se va continuar. Y cuant pasaven les comparses per davant de sa casa se paraven, li tocaven la marcha Real, una darrere de l'altra y el tío Moro rabiaba com un desesperat... Perque el tío Moro era contrari dels carlistes. També en la plasa y baix la chusma fea unes paelles d'arrós molt grands y allí acudien com a mosques tots els pobres de la contorná y se inflaven de menchar. El tío Mahoma y el tío Pajuso posaven el pá y mon pare era el que repartía el arrós y perque ningú puguera repetí dos o tres voltes com havía algú qu'eu intentava, li marcava una creu de carbó en el front... Pero com aquells sabíen mes que Lepe, anaven a la font qu'havia en la plassa y se llavaven. Y mon pare si li veía la marca un poc borrosa, li día, ¡Ché!, arrea que t'has llavat la cara...

La conversación ha sido muy larga y en ella aparte de las cosas de la fiesta me ha contado anécdotas del tío Moro referentes a sus intervenciones como Alcalde, pues éste, que era Gabriel Payá, se distinguió como Alcalde de Petrel en aquellos tiempos. Hombre alto, corpulento, intransigente, pero humano y un tanto paternalista. Me dice el tío Palomo también que los labradores de Petrel, en principio eran todos vizcaínos: los de Caprala, Pusa y demás parajes campestres, pero luego... «tots se van fer moros». Que la fiesta tenía bastantes altibajos debido a que siempre andaban muy escasos de dinero y que cuando las cosas se ponían muy mal era, él, su padre, algo así como el paño de lágrimas de todo, a pesar de sus escasos ingresos porque los pudientes no aflojaban el puño. En fin, este gran festero, el tío Palomo, que vemos todos los años formando al lado de su Abanderada a sus ochenta y ocho años, viene de casta festera, es incorregible festero, y así me dice que continuará mientras Dios le dé salud para acudir a éste su pueblo siquiera en estos días tan señalados.

Al despedirnos, así se lo deseamos y muchos años que podamos tenerlo entre nosotros. ¡Hasta la vista, tío Palomo..!

H. Navarro Villaplana

Damasquinos

Las fiestas de Moros y Cristianos. al igual que otras manifestaciones, más o menos artísticas, tienen sus bastidores y su espectáculo. Esto último, es lo que generalmente se conoce de todos, tal es nuestro caso en los días de su celebración, en la que son admiradas por mucha gente, sus maravillosos desfiles, sus aguerridas luchas, sus hermosas abanderadas y un sin fin de otras cosas que nos llenan de orgullo. Pero lo que es preceptivo de unos pocos, por vivirlo constantemente, es la infinidad de cosas que se mueven entre las sombras de su entramado, para hacer posible que la fiesta sea conocida por todos los más lugares.

La Unión de Festejos, organiza, dirige y encauza todas las ideas que, para su lucimiento, puedan iniciarse, pero es al fin, las Comparsas las que llevan el peso de todo, no en balde la Unión existe porque existen las Comparsas. Cada una de ellas tiene su propia autonomía, aunque siempre sujeta a las normas de la Unión, y promueven sus propias manifestaciones administrativas y culturales.

Una de las que forman el elenco festero es la de los ARABES DAMASQUINOS, que viene, con todos los honores, a ocupar esta primicia de exposición de sus realidades, por ser la decana y fundadora de nuestros Moros y Cristianos, para dar conocimiento de su organización, logros, inquietudes y futuro de todo lo que le concierne en relación a su participación colectiva e individual.

Su organización interna, está regida por un reglamento, aprobado en 29 de febrero de 1968, en el que se exponen de manera

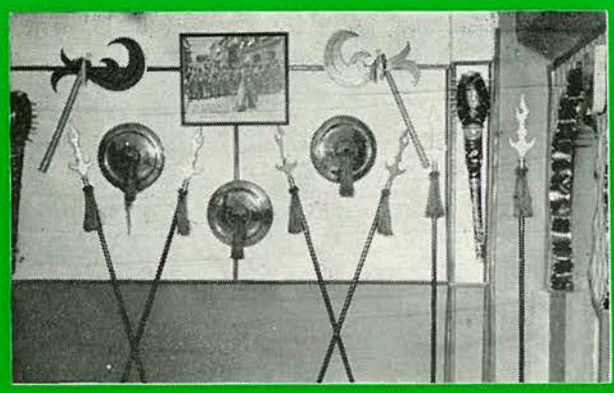

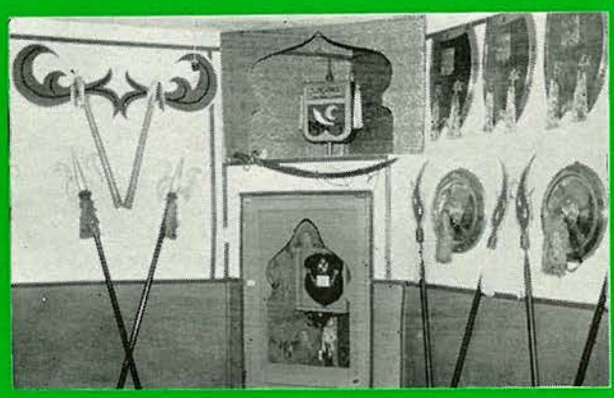

clara las directrices a seguir por todos sus miembros, estando representados por un Presidente, Vicepresidente, Secretario, Tesorero, Jefe de **comparsa** y por un miembro y adjunto de cada una de las filás, como directivos, los cuales llevan a efecto los puntos necesarios para el esplendor de su caminar. Hoy en día, se cuenta con las siguientes filás: Blanes, Cremats, Califes, Sultans, Kadirs, Jeques, Emirs, Zulúes, Paladines y una de muchachas de reciente creación con el nombre de Zaireñas; a más de una amalgama de muchachas que, con sus vistosos trajes dan la alegría que toda comparsa necesita.

Muchos son los logros conseguidos, pero, a pesar de ser la iniciadora de nuestros festejos, es desde el año 1964, cuando verdaderamente se empieza a dar a conocer en cuanto a la marcha en cabeza de todo lo que, sin lugar a dudas será dentro de poco en todas las demás, siendo admiración de muchos, ejemplo de todos y orgullo de propios.

En el sentido cultural, tiene en su haber

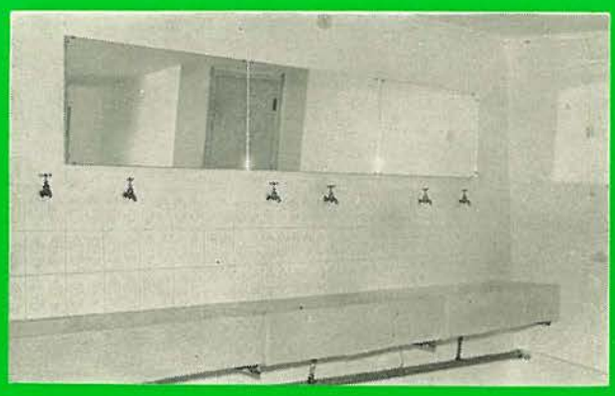

la organización y mantenimiento de un concurso fotográfico, cuando la Unión de Festejos dejó, por circunstancias, de llevarlo a cabo, un concurso que dejó de hacerlo cuando todo volvió a los cauces normales. También organizó un festival de música festera a base de marchas moras, que después de oídas, eran comentadas y discutidas por los asistentes. Se han llevado a cabo, sesiones de cine y pase de diapositivas de nuestra Comparsa, con el fin de ir viendo errores y perfilando, en lo posible, su solución, eliminando los defectos que hubieran, siendo de gran interés su realización. Se han ofrecido los homenajes que, por sus merecimientos, los socios se han hecho acreedores a ellos, tal es el caso del que fue montado en honor de don Antonio García Palazón, con motivo de su retirada como embajador moro, después de 25 años de estar al frente de tan delicada misión. Este homenaje tuvo su motivo el que, además de ser socio de la Comparsa, empezó con ella y con ella terminó, siendo ésta su ilusión, por ello no se po-

día estar al margen de tal acontecimiento.

Pero lo más importante de lo realizado, fue la compra y el acondicionamiento del LOCAL SOCIAL, que ha sido, desde entonces, el centro neurálgico de todo el vivir de sus socios. El local está compuesto de tres plantas: en la primera, se ha montado, con todo lo adecuado, un bar, para expansión y punto de arranque de todas las empresas. La segunda planta, está destinada a museo, en el cual se cuenta con una gran cantidad de motivos y utensilios árabes, para su ornato y una sala especial, donde se exponen las fotografías de todas las abanderadas que en nuestra comparsa han tomado parte, siendo esta sala la más interesante para el visitante, que ve en ella el paso del tiempo por nuestra fiesta y los diferentes matices que son la historia palpable de ella. En la última planta, se cuenta con algo que, sin ser de admirar en cuanto a vistosidad, sí podemos decir que es lo más importante de todo, pues en ella se ha dispuesto todo lo necesario para la manutención y alojamiento de las bandas de música, contando con 30 literas completamente avitualladas de lo necesario y con una cocina con todo lo que es útil para su utilización, pues desde un simple vaso hasta una cocina de butano se ha pasado por todo lo interesante para esta clase de menaje. Se cuenta con un aseo, útil para albergar una banda completa, así como con una pequeña guardarropía, para los hombres que por cualquier motivo realizan algún trabajo durante la fiesta en los desfiles.

Y en fin, una serie de interesantes proyectos que ya van dejando de serlo por el entusiasmo de todos sus dirigentes, apoyados, sin reparos por sus socios que dan para el futuro unas esperanzas concebidas con la base necesaria para mayores empresas de los sucesores en el laborar por el esplendor de la Comparsa. Pero es importante el reseñar que todo lo conseguido, se debe, sin lugar a dudas, al espíritu de unión y sentido de responsabilidad que impera entre todos sus miembros, pues sin esta unión nada se podría haber logrado, siendo obligado el predecir que si ella continúa, y no tiene motivo para no ser, a buen seguro se conseguirán todas las metas que se quieran emprender.

Por mi ser y estar en la barriada que tanto quiero, y que en cierta forma considero como hija de mis ilusiones y desvelos, hemos querido verla inmersa en el mundo de ilusiones y alegrías de nuestras inigualables fiestas de Moros y Cristianos; hemos querido crear una nueva comparsa para que nuestra barriada participe activamente en nuestras añejas y tradicionales

Moros Fronterizos

Ayer Cristianos, hoy Moros; o el nacimiento de una nueva Comparsa

fiestas. Algunos de los fundadores, hemos tenido que romper nuestros viejos lazos festeros del bando cristiano, costándonos a algunos, dolor y lágrimas familiares el renunciamiento, añoramos a nuestros camaradas estudiantes, flamencos, labradores, etc., pero valga el sacrificio y renunciamiento por San Bonifacio, por Petrel y por la Fiesta.

Con la inigualable colaboración y entusiasmo del dinámico D. Ricardo Montesinos «Pebrella» el Llauraor Vicepresidente, la asistencia veterana, del viejo festero D. Rafael Galvañ, artífice de nuestros trajes y creador de nuestros atuendos, nuestro primer Capitán Sr. Torregrosa, que aporta a la fiesta el esplendor de su exótica compañera como nuestra primera Abanderada; la estimable colaboración de los señores Alvarez Buendía, los señores Hernández y Jiménez la Osa, el entusiasmo del señor Bonastre «Tiaco» (institución del barrio de la frontera), el astuto y ardilla Sr. Farana y más colaboradores.

En nuestra bandera figuran escoltando a la media luna del Islam, el orgulloso festón de los pueblos que tienen frontera natural con Petrel, Sax, Tibi, Castalla, Agost, Monforte del Cid, Novelda y Elda, y nos llamamos Fronterizos por la razón de nuestra peculiar ubicación.

Nuestros comienzos son modestos, grandes sacrificios en todos los órdenes nos suponen la creación de la nueva comparsa, esperamos nos comprendan, y sepan perdonar nuestras deficiencias e inexperiencia, pero si San Bonifacio nos protege, iremos en escalada de superación, por la unión espiritual y material de nuestra barriada con Petrel, con su espíritu, y nuestras maravillosas fiestas.

El Presidente,

José Luis Perseguer de Castro

Capitanes, Abanderadas, Embajadores y Rodelas

CORRESPONDIENTES AL AÑO 1.973

Capitán Cristiano: D. JAVIER VERA POVEDA, de la Comparsa Marinos

Capitán Moro: D. ENRIQUE AMAT POVEDA, de la Comparsa Moros Marroquíes

BANDO CRISTIANO

MARINOS:

Capitán: Javier Vera Poveda.
Abanderada: Luisa Sabater Maestre.
Rodela: María José Vera Navarro.
Músicas: Unión Musical de Antella (Valencia
Unión Musical de Benejama (Alicante).

TERCIOS DE FLANDES:

Capitán: Miguel Morán Verdú.
Abanderada: Magdalena Morán Verdú.
Rodela: María José Labrador Falcó.
Músicas: Unión Musical S. Francisco de Paula, de Bolbaite (Valencia).
Unión Musical Campo de Mirra.

ESTUDIANTES:

Capitán: Juan Hernández García.
Abanderada: Josefa Hernández García.
Rodela: Adela Montesinos Armero.
Músicas: Los Claveles de Alicante.
Santa Cecilia de Castalla (Alicante).

LABRADORES:

Capitán: Juan Sellés Máñez.
Abanderada: Josefa Sellés Máñez.
Rodela: María Teresa Máñez González.
Músicas: Unión Musical de Petrel.
Unión Musical «La Lira» (Monforte del Cid).

VIZCAINOS:

Capitán: Juan Antonio Brotóns Sabuco.
Abanderada: María Amparo Brotóns Sabuco.
Rodela: Ana María Arcos López.
Músicas: Unión Musical de Anna (Valencia).
Ateneo Musical «Maestro Gilabert», Aspe

Embajador Cristiano: D. LUIS AMAT BENEIT

BANDO MORO

MOROS MARROQUIES:

Capitán: Enrique Amat Poveda.
Abanderada: Josefa Amat González.
Rodela: Mari Reme y Violeta Pérez Ruiz.
Músicas: Unión Musical de Agres (Alicante).
Unión Musical Contestana de Cocentaina

BEDUINOS:

Capitán: Pascual Román Torregrosa.
Abanderada: Pilar Iborra Jover.
Rodela: M.ª Cristina Román Maestre.
Música: Unión Musical de Beniarrés (Alicante).

ARABES DAMASQUINOS:

Capitán: Miguel Angel Zammit Marcellino.
Abanderada: Inmaculada Montesinos Muñoz.
Rodela: Rosa María Zammit Chico de Guzmán.
Músicas: Unión Musical Puebla del Duc (Valencia).
Instructiva Musical de Onil (Alicante).

MOROS FRONTERIZOS:

Capitán: José Luis Torregrosa Amat.
Abanderada: Purificación Cánovas Pardo.
Rodela: María Felicia Perseguer Torregrosa.
Música: Unión Musical de Cañada de Benejama.

Embajador Moro: D. ANDRES DIAZ CAMARASA

VIERNES 11 DE MAYO

A las 4 de la tarde:

Desde la Plaza del Generalísimo, la Unión Musical de esta Villa, seguida de la Junta Directiva de la Unión de Festejos, se trasladarán al final de la calle Gabriel Payá, para recibir a las bandas de música de Antella, Benejama, Bolbaite, Campo de Mirra, Los Claveles (Alicante), Castalla, Monforte del Cid, Anna, Aspe, Agres, Cocentaina, Beniarrés, Puebla del Duc y Onil.

Acto seguido, los componentes de las distintas comparsas, y con el distintivo de la comparsa respectiva, y según el orden establecido para los festejos, iniciarán su

ENTRADA SALUDO

recorriendo el siguiente itinerario: Gabriel Payá, José Perseguer, Cánovas del Castillo, Miguel Amat y Plaza del Generalísimo, donde a su llegada, se interpretará el pasodoble PETREL.

A las 5'30:

Partiendo de la Plaza del Generalísimo, disparando al alardo, con ostentación de las rodelas, se dirigirán a la Ermita del Santo, para después de ser rezada una Misa, proceder a la

BAJADA DEL SANTO

procesionalmente hasta el Templo Parroquial.

A las 11 de la noche:

Desde la Plaza del Generalísimo,

RETRETA

Acto que las comparsas ofrecen como homenaje a sus socios y simpatizantes, pudiendo tomar parte éstos, exclusivamente, para mayor realce y alegría de la misma.

El itinerario será: Cura Bartolomé, Plaza Primo de Rivera, Gabriel Brotóns, San Vicente, Leopoldo Pardines, Calvo Sotelo, Gabriel Payá, José Perseguer, Cánovas del Castillo, Miguel Amat, para terminar en el Templo Parroquial, donde tendrá lugar el

SALUDO OFRENDA A SAN BONIFACIO MARTIR

Al término se disparará una gran traca con una monumental palmera.

SABADO 12 DE MAYO

A las 10 de la mañana:

Dará comienzo la

BRILLANTE ENTRADA CRISTIANA

Un alarde de luz y color que Petrel brinda a sus vecinos y a cuantos nos visitan, efectuándose por el siguiente orden de comparsas:

MARINOS :-: TERCIOS DE FLANDES :-: ESTUDIANTES :-: LABRADORES :-: VIZCAINOS :-: MOROS MARROQUIES :-: BEDUINOS :-: ARABES DAMASQUINOS Y MOROS FRONTERIZOS.

El itinerario de este acto será: Plaza San Crispín, Calvo Sotelo, Gabriel Payá, José Perseguer, Cánovas del Castillo y San Bartolomé.

A las 4'30 de la tarde:

TRADICIONAL GUERRILLA

comenzando el fuego de arcabucería en la calle 18 de Julio, hasta el emplazamiento del castillo, donde tendrá lugar la

EMBAJADA MORA

terminando con el asalto del moro, que rinde el cristiano.

A las 7'30 de la tarde:

SOLEMNE PROCESION

por el itinerario siguiente: Plaza Generalísimo, Miguel Amat, Cánovas del Castillo, José Perseguer, Leopoldo Pardines, Calvo Sotelo, 18 de Julio, hasta terminar en el Templo Parroquial. Acto seguido, se acompañará a los capitanes y abanderadas a sus domicilios respectivos, dando por finalizado los actos del día.

A las 11 de la noche, desde la Ada. de José Antonio,

GRANDIOSO CASTILLO DE FUEGOS ARTIFICIALES

DOMINGO 13 DE MAYO

A las 11 de la mañana:

DESFILE GENERAL DE COMPARSAS

abriendo la marcha el bando cristiano y siguiendo el itinerario: Plaza del Generalísimo, Cura Bartolomé, Plaza Primo de Rivera, Gabriel Brotóns, San Vicente, Leopoldo Pardines, Calvo Sotelo, San Bartolomé, Cánovas del Castillo, Miguel Amat, finalizando en el punto de salida, donde la Comparsa de Moros Marroquíes, acompañará a las Abanderadas, Capitanes y Rodelas, Embajadores, autoridades civiles y eclesiásticas y Junta Directiva de Festejos, en

DESFILE DE HONOR

al Templo Parroquial, para la celebración de la

SANTA MISA

en honor de nuestro Patrono, San Bonifacio Mártir, interpretándose por la

CORAL PETRELENSE

la Misa del Padre Aragües, a cuatro voces mixtas.

Terminada la solemnidad y con los mismos requisitos anteriormente prescritos, se acompañarán de nuevo a las autoridades a las Casas Consistoriales y Casa Abadía.

A las 5'30 de la tade:

MAJESTUOSA ENTRADA MORA

abriendo la marcha los Moros Marroquíes, a la que seguirán las demás comparsas moras y cristianas por el orden establecido y por el mismo itinerario del día anterior.

A las 11 de la noche:

Desde la Avenida de José Antonio

GRANDIOSO CASTILLO DE FUEGOS ARTIFICIALES

LUNES 14 DE MAYO

A las 10 de la mañana:

PASACALLE GENERAL DE COMPARSAS

por el itinerario siguiente: Plaza del Generalísimo, Miguel Amat, Cánovas del Castillo, José Perseguer, Leopoldo Pardines, Calvo Sotelo, San Bartolomé, Cánovas del Castillo, Miguel Amat, Plaza del Generalísimo.

A las 11 de la mañana:

TRADICIONAL GUERRILLA

con el mismo itinerario que el día anterior, hasta el castillo, donde tendrá lugar la

EMBAJADA CRISTIANA

con el asalto del cristiano a la fortaleza, que rinde el moro.

Terminado este acto, acompañamiento de Capitanes y Abanderadas a sus respectivos domicilios.

A las 5 de la tarde:

SUBIDA DEL SANTO

disparando al alardo con gala por los capitanes de sus rodelas, hasta la Ermita, donde se efectuará la

MISA DE GRACIAS

Terminada ésta, proclamación de Capitanes, Abanderadas y Rodelas para el año 1974, bajando disparando, solamente los nuevos Capitanes, hasta el final de la calle Julio Román.

A continuación, despedida de las bandas de música que han tomado parte en los festejos, dando, con ello, por finalizados los mismos.

Petrel y mayo de 1973.

EL ALCALDE,
D. Pedro Herrero Herrero

EL CURA PARROCO
Rvdo. D. Antonio Ruiz Aniorte

EL PRESIDENTE DE LA UNION DE FESTEJOS,
D. Hipólito Navarro Villaplana

NOVENARIO

Durante los días 15 al 23 tendrá lugar, en su Santuario, un solemne novenario en honor de San Bonifacio Mártir, con arreglo al siguiente orden de cultos: Al toque de oración, Santo Rosario, Novena y Gozos.

FICHA TECNICA

EDICION:

Uniòn de Festejos San Bonifacio Mártir

Dibujos interiores, portada, cartel mural y programa de mano: Pla Medina

Fotograbados: García. Alicante

Selección colores: García. Alicante

Impresión offset: Cooperativa Gutenberg

Fotos reportaje 1972: Lázaro, Navarro, Pla

Impresa por AGUADO - IMPRESOR

ALMOINA, 17 NOVELDA

Ejemps.: 2.200 Dep. Legal A - 115 - 1973

Dirección y montaje:

Evaristo Pla Medina

NOTAS

1.ª Se hace saber a todas las Comparsas que, por la autoridad competente, ha sido designado Delegado de la misma, don JOSE IBORRA CHORRO, auxiliado por don HELIOS FERNANDEZ POVEDA, para llevar a cabo el cumplimiento de lo insertado en el presente programa, esperando el debido acatamiento a su autoridad por todos los que forman parte de las comparsas.

2.ª Se recuerda a los componentes de las Comparsas la prohibición existente de llevar pólvora que no esté debidamente encartuchada, así como no podrán ser portadores de la misma los menores de 18 años.

3.ª Igualmente se recuerda la prohibición de disparar contra la fachada de edificios, lámparas de alumbrado público, etcétera, debiendo disparar al aire. La infracción de esto llevará consigo la correspondiente sanción y reparar el infractor cuantos desperfectos ocasione.

4.ª Se ruega a toda la población que durante los días 11 al 14, engalanen e iluminen las fachadas y balcones, dándose con ello mayor esplendor a las Fiestas.

FABRICA

de CALZADOS

YALITIN

Pascual Román Torregrosa

Avenida de Novelda, s/n. Teléfono 37 03 86

PETREL

Joaquín Amorós Cazorla

Carnicería LA MURCIANA

Avenida de Elda, 45 San Rafael, 5

Caseta del Mercado núm. 27

Teléfonos 370293 y 370173

PETREL

José Antonio González López

Cuñas de corcho y madera

León, 29

PETREL

PANADERIA y BOLLERIA

LA ESPIGA DE ORO

Especialidad en Pan de Viena

Avda. de Elda, 74 Teléfono 370232

PETREL

José Antonio Toral Cutillas

COMESTIBLES

Teléfono 370015

Castilla, 19 y Galicia, 16

PETREL

Hermanos SAEZ

FRUTAS y VERDURAS

León, 13 y 15

PETREL

Bar LEVANTE

Bocadillos y meriendas

Especialidad en mariscos

CAFE-CAFE

León, 34

PETREL

MUEBLES

Fábrica: Antonio Torres, 5 y 7 Teléf. 370663

Exposición: Pintor Vicente Poveda, 11 y 13 Tel. 370398

PETREL

Peluquería de Caballero

Antonio Rico Verdú

Luis Chorro, 3 Teléfono 370241

PETREL

JOAQUIN MAESTRE ESCOLANO

FABRICA DE CALZADOS

DE GRAN FANTASIA

Luis Andréu, 20 Teléfono 370671

PETREL

José Tortosa Amat

CARBONES y PETROLEO

Julio Román, 8 Teléfono 370124

PETREL

María Marcilla Santiago

PELUQUERIA DE SEÑORA

Gabriel Brotons, 5

PETREL

Josefa Candela Martínez

FRUTAS y VERDURAS

Plaza de Abastos, puesto n.° 9 y 30

San Hermenegildo, 8

PETREL

Fabrica de Calzado de Señora

TOJUSA

Avda. Joaquín Poveda, 1 Tel. 370890

PETREL

LAVADO - ENGRASE

SERVICIO GRUA

¡Dónde reparará su coche? Yo en

Talleres VELAZQUEZ

Teléfono 381088

ELDA

ZAHONERO, S. L.

MANUFACTURA DE ESPUMA DE LATEX

FOAMIZADOS Y DOBLADO DE TEJIDOS

Almacén: Donoso Cortés, 40

Teléfono 380240

Fábrica: La Perla, 3 y 5

Apartado de Correos 26

Oficinas: Avd. Monóvar, 39

Tels. 381700 - 382444 - 382611

ELDA

Tenería Moderna Franco - Española, S. A.

FABRICA DE CURTIDOS

Curtición Mineral y Vegetal Lanas y Pelo

Teléfono 2930250 **MOLLET DEL VALLÉS (Barcelona)**

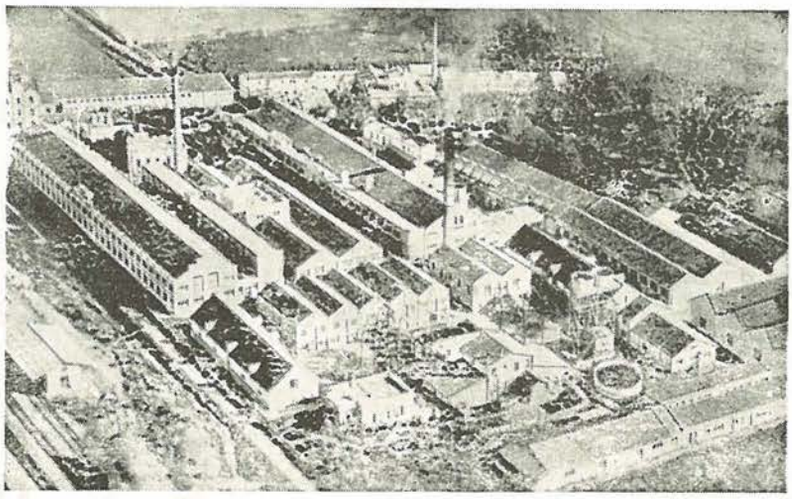

Despacho en ELDA: V. Monserrat, 4 **Teléfono 380693**

Topino, S. L.

Manufactura de calzado para niño y niña

Hoya, 36 - Apartado 45 - Teléfono 370380

PETREL

CAJA DE AHORROS de NOVELDA

Una entidad al servicio de su comarca...

...¡Y Vd. es de la comarca!

Exportador n.° 35.150

JOSE NAVARRO BROTONS

Los Pinos, 13 - Teléfono 370442 PETREL

UNITRANSA

UNION DE TRANSPORTES, S.A.

Servicios de transporte y distribución, nacionales e internacionales

SUCURSALES y DELEGACIONES

Almería - Badajoz - Barcelona - Burgos - Bilbao - Cáceres - Cartagena
Castellón - Ciudad Real - Córdoba - Elche - El Ferrol - Gijón - Granada
Huelva - Jaen - La Coruña - Lérida - Logroño - Lugo - Málaga - Mérida
Murcia - Orense - Oviedo - Pamplona - Palma de Mallorca - San Sebastián
Sevilla - Tarragona - Toledo - Valladolid - Vigo - Vitoria - Zaragoza

Alcazar de San Juan - Andújar - Baeza - Daimiel - Eibar - Ibiza - Irún - Bailén - La Carolina Linares - León - Mahón - Manzanares - Marín - Palencia - Ponferrada - Puertollano - Quintanar de la Orden - Salamanca - San Fernando - Santiago de C. - Tafalla - Talavera de la Reina Tolosa - Torrijos - Ubeda - Valdepeñas

SERVICIOS TIR A TODA EUROPA

Delegación en ELDA : General Varela, 14 Teléfono 380124

CALZADOS

PULGARCITO

PETREL

CALZADOS SPORT

Rico

JOSE RICO BERNABE

Petrola, 5 Apartado 31 - Teléfono 37 06 34

PETREL

MONTES Ante, Box-Calf, Anilina, Flexical

PALMES Suela, Crupones, Cuellos, Faldas

TENERIA INDUSTRIAL Forros Anilina

JUAN SALVADO Faldas de Boxcalf - Boxcalf rectificado

J. MARTI JUBERT Charoles arrugados - Vaquetillas y Engrasados

Representante en esta Zona: SANTIAGO BELLOD POVEDA

Generalísimo, 18 - Teléfono 38 00 81

ELDA

LUCIANO MONTESINOS

CREACIONES

MON - BEL

FABRICA DE CALZADO

Teléfono 37 01 09

PETREL

Nos unimos a la alegría de estas fiestas

El Banco Popular Español
comparte la alegría de estas fiestas
y se suma a la satisfacción
de todos
cuantos las celebran

BANCO
POPULAR
ESPAÑOL

Francisco López Pérez

PELUQUERIA DE CABALLEROS

Calvo Sotelo, 2

PETREL

José Luis Ortiz Lozano

Plantas ORTIZ

Maestro Albéniz

Teléfono 370576

PETREL

Serafín Rodríguez

Modelista de Calzado

San Bartolomé, 11

Teléfono 370691

PETREL

BAR

Especialidad en calamares a la Romana

POLLOS **ASADOS**

Café Exprés sin competencia

Dirección: ANDRES CASANOVA

Ramon y Cajal, 4

PETREL

Francisco Cano Cantero

Fábrica de Bolsos

Velázquez, 18

Teléfono 370824

PETREL

FUNDADA EN 1916

Le ofrece sus Seguros de:

VIDA - TRANSPORTES
INCENDIOS - ROBO
CRISTALES - AUTOMOVILES
ACCIDENTES INDIVIDUAL
Ocupantes de vehículos
RESPONSABILIDAD CIVIL

Serrano, 12 MADRID (1)

Agente Local:

EUSEBIO RICO LEON

La Huerta, 96 Tel. 370557 **PETREL**

Subdirector Provincial:

ANTONIO LLORET CLIMENT

A. el Sabio, 1-1 ° C - T 217259 - ALICANTE

José Alberola Sirvent

Fábrica de calzado de señora

Teléfono 380371

ELDA

José Martí Serrano

Forrado de Tacones de Suela

Hernán Cortés, 2

y General Jordana, (final de Elda)

PETREL

Pedro Bernal Cámara

COMESTIBLES

Avenida de Madrid, 6

PETREL

Cristino Domingo Marcos

BOLLERIA

Hernán Cortés, 11

Teléfono 370359

PETREL

CONFECCIONES

Marìa Luisa

Alcázar de Toledo, 1

PETREL

Rafael Castelló Albeza

COMESTIBLES

Castalla, 24

PETREL

Perfumería - Alta cosmética
Tratamiento de belleza
Objetos de regalo - Maquillaje

LA PEQUEÑA VENECIA

J. Perseguer, 4 Teléfono 370640

PETREL

CALZADOS

LUIFER

Luis Rico Navarro

Camino de Salinetas, 17

PETREL

GINES

RAMIREZ RUIZ

Carnicería y Embutidos

Jamones - Huevos frescos

y toda clase de carne fresca

Colón, 6

PETREL

Juan Richarte Herrero

Taller de afilado de sierras,

fresas y cuchillas

Galicia, 27

PETREL

MUEBLES

SERRANO

(Detrás Cine Frontera)

Teléfono 370645

PETREL

JOSE

MORENO FERNANDEZ

Constructor de obras

Castilla, 26 1.° D.

PETREL

Transportes

GONZALEZ

SERVICIO DIARIO

ELDA - MADRID - AEROPUERTO de BARAJAS

Avenida de Chapí, 3 y 5 Teléfonos 380929 - 380928 - 382215

E L D A

ELECTRODOMESTICOS

ARTICULOS DE REGALO

TV. VANGUARD Y ZENITH

Lavadoras y frigoríficos de todas las marcas

Antonio Poveda Brotóns

Antonio Torres, 22 - Teléfono 370130 PETREL

CIRCULO RECREATIVO

Angel Sánchez Rodrìguez

Les desea unas felices Fiestas

Selección en mariscos - Aperitivos variados

Meriendas - Servicio de Restaurante

Teléfono 370288 **PETREL**

José Manuel Botella Avila

Talleres BOTELLA

Servicio de grua - Chapistería y pintura de automòviles

Fabricamos carretillos de almacén de mecánica. Hormeros clasificadores de suelas y tacones. Carros porta hormas. Mesas de cortador y almacén sillas y banquetas tapizadas.

TODO PARA LA INDUSTRIA DEL CALZADO

Talleres: Calle Monóvar, 11 - Villena, 9 - Aragón, 18 Teléfono 370494

PETREL

CASA REGINA

REGINA POVEDA ROMAN

Artículos para regalo loza y cristal.

****

Gabriel Payá, 9

Teléfono 370273

PETREL

Sastrería LLORENTE

****

José Perseguer, 10

PETREL

JOSE LALIGA REIG

CARNICERIA

****

Mercado de Abastos

Caseta n.º 10

PETREL

JUAN JIMENEZ JIMENEZ

Recovería y huevos

****

Mercado Abastos Caseta n.º 32

Castilla, 58

PETREL

J OSE GIMENEZ SANCHEZ

RECOVERIA

Mercado de Abastos

Caseta n.º 6

PETREL

ROGELIO PAYA VILLAPLANA

RECOVERIA

****

Mercado de Abastos

Caseta n.º 3

PETREL

MIGUEL
FERNANDEZ VERA

TAXISTA PERMANENTE

Situado Frontera

Teléfono de la Parada 370985

Particular 382968

ELDA-PETREL

Antonio Pujalte Botella

FABRICA DE VIGUETAS

FORVAP

Fábrica: Barrio S. Rafael, 19 - T. 370584

PETREL

Particular: S. Tomás, 4 - 4.° - Tel. 705

ASPE

Ultramarinos CARMEN

Joaquín Ruiz García

Maestro de obras

Barrio San Rafael Calle C, 16

PETREL

Bodegas RUIZ

Distribuidor de cervezas

Estrella de Levante

y sidras MAI - ONA

VINOS y LICORES

Colón, 41 Teléfono 370838

PETREL

FOTOGRAFIA

FEDERICO

Reportajes en general

Hernán Cortés, 29 Teléfono 381188

ELDA

Paulino Montilla Cerro

Fábrica de tacones

y planta - formas

Barrio S. Rafael. Calle E, 11 - T. 370495

PETREL

CURTIDOS PALOMARES, S. L.

Lamberto Amat, 20 y 22 *Apartado de Correos 109*

Teléfs. 380205-380471 *Direc. Telég.: PACOSOLI*

ELDA

JUAN ROMERO TORRES

Bolsos PETREL

Fábrica de bolsos de sport y vestir

Avda. Joaquín Poveda, 3 T. 370111

PETREL

Droguería y Perfumería

REME

VICENTE MUÑOZ

San Bartolomé, 1

PETREL

Helios Peñalver Guijarro

CARNICERIA

Camino Salinetas, 2

PETREL

José Pla Beneit

Comestibles y heladería

Plaza San Crispín, 5

PETREL

José Mataix López

VINOS y LICORES

Ventura Navarro, 19

PETREL

Felix Juan Madrid

FONTANERO

San Bartolomé, 5

Teléfono 370699

PETREL

CREACIONES

REYES

Fábrica de Calzado de Señora

JUAN HERNANDEZ SIRVENT

Castilla, 45

Teléfono 370345

PETREL

Manuela Pinal López

COMESTIBLES

Botánico Riba Goday, 20

PETREL

Cerámica la MAGDALENA

Antonio Payá Díaz

Especialidad en toda clase de ladrillo hueco

Teléfono 370343

Barrio, Santa María Magdalena

PETREL

Gaspar Candela Torres

Taller de cortado y aparado

Villena, 11

Teléfono 370981

PETREL

Bar CAMPICO

Especialidad en almuerzos y meriendas - Pollos asados

Tapas variadas

Barrio, Santa María Magdalena

PETREL

Pascual Serrano Sáez

Taller de reparación de automóviles

Carretera Madrid-Alicante, km. 373

PETREL - ELDA

LIBRERIA POVEDA

OBJETOS DE ESCRITORIO

Gran surtido en artículos de primera comunión.

Máquinas y carretes de fotografiar.

****

Vicente Amat, 1.

Teléfono 370136

PETREL

Novedades

EL SOTANO

Plaza Primo de Rivera, 5

Teléfono 370626

PETREL

REMEDIOS RICO FERNANDEZ

FRUTAS Y VERDURAS

Plaza de Abastos

Puesto n.º 22

PETREL

DOMINGO CANDEL

FRUTAS Y VERDURAS

Plaza de Abastos

Puesto n.º 20

PETREL

JOSE BENEIT ANDREU

ELECTRICISTA

Leopoldo Pardines, 26

Teléfono 370686

PETREL

MANUEL MUÑOZ ALZAMORA

DESGUACE Y GRUA

Gabriel Payá, 26

Teléfonos 370632 y 370197

PETREL

LUIS SANJUAN BELTRA

CARNICERIA

Mercado de Abastos

Caseta n.º 7

PETREL

BLAS OLIVER MARTINEZ

CARNICERIA

****

Mercado de Abastos

Caseta n.º 9

PETREL

MARCELO VERDU ROMAN

CARNICERIA

****

Mercado de Abastos

Caseta n.º 15

PETREL

JOSE M.ª LALIGA BROTONS

CARNICERIA

****

Mercado de Abastos

Caseta n.º 20

PETREL

JUAN MICO DIAZ

FRUTAS Y VERDURAS

****

Plaza de Abastos

Puestos núms. 16 y 17

PETREL

ANTONIO TORRES CHAPARRO

FRUTAS Y VERDURAS

****

Plaza de Abastos

Puestos números 18 y 19

PETREL

MIGUEL

GARCIA CARRION

****

Plaza del Mercado

Caseta n.º 30

PETREL

JOSE GANGA JOVER

CARPINTERIA

****

La Fuente, 12

Teléfono 370444

PETREL

TINTORERIA AZORIN

Talleres montados con los más modernos procedimientos de limpieza en seco.

Avda. de Elda, 86

Teléfonos 370179 - 370336

PETREL

LUIS AMAT NAVARRO

Ultramarinos

****

San Rafael, 9.

Mercado. Caseta n.º 5

PETREL

CALZADOS

SERAFIN MAESTRE JOVER

****

Luis Chorro, 17

Teléfono 370374

PETREL

CONFITERIA

MATAMOROS

****

José Peseguer, 17

PETREL

JUAN JOSE

AMOROS ARACIL

Reparación y venta de motocicletas

****

Avenida de Elda, 117

Teléfono 370679

PETREL

ENRIQUETA VERDU

ESTANCO N.º 1

Plaza Primo de Rivera, 10

PETREL

NICOLAS

MUÑOZ VERGARA

TALLER MECANICO

****

Gabriel Payá, 41

PETREL

Calidad a mejor precio

CALZADOS ANGELITA

Productos UNIROYAL

****

Gabriel Payá, 13

PETREL

MARIA CALATAYUD

PELUQUERIA DE SEÑORA

****

Calle Unamuno

PETREL

CALZADOS CORCEL, S. L.

Calle Sax, 13

Teléfonos 370724-370301

PETREL

VELAZQUEZ, S. A.

COMPAÑIA DE SEGUROS

Agente: JUAN SELLES MAÑEZ

****

Julio Román, 5

Teléfono 370218

PETREL

Pedro Silvestre Berenguer

FRUTAS Y VERDURAS

Plaza de Abastos - Puestos 1 y 2

PETREL

JULIA AMAT PAYA

TIENDA DE COMESTIBLES

Leopoldo Pardines, 29

Teléfono 370549

PETREL

GASPAR

BARCELO HERRERO

MANUFACTURA DE CALZADO
SELECTO PARA NIÑOS

Ventura Navarro, 23

PETREL

BAR ANDALUZ

Especialidad en Calamares Romana

Castilla, 7

Teléfono 370033

PETREL

FARMACIA

LICENCIADO
VDA. J. PERSEGUER

J. Perseguer, 4

Teléfono 370640

PETREL

RELOJERIA y JOYERIA

PACO

Juan Francisco Bernabé Rico

TV. Anglo y Emerson

Electrodomésticos y artículos regalo

José Perseguer, 23 Teléf. 370652

PETREL

RELOJERIA

ESTEVE

Joyería - Relojería

Artículos de regalo

Teléfono 370732

Gabriel Payá, 48

PETREL

CALZADO

DENENE

Manufactura de calzado

especial para niño

Teléfono 370257

PETREL

BAR

Trinquete

S. Lillo Amat

PETREL

Pablo Beneit Cabedo

Fábrica de hormas y pernitos para el calzado

Avenida de Elda, 93 y 95

Teléfono 370133

PETREL

CALZADOS LAURI M B

Juan Bta. Payá Azorín

Elche, 5

Teléfono 370242

PETREL

Remedios Escribano Valero

Fábrica de cajas de cartón

Especialidad en litografías

Avenida de Elda, 97

Teléfono 370970

PETREL

Juan Piñol Amat

Construcciones de albañilería

VENTA DE PISOS

Avenida de José Antonio, 6

Teléfono 370388

PETREL

Juan Montesinos, S. L.

FABRICA DE CALZADOS

Pétrola, 7 - Teléfono 37 05 45 PETREL

INTERHORMA, S. L.

FABRICA DE HORMAS PARA EL CALZADO

Pintor Vicente Poveda, 19 Teléfono 37 06 98

PETREL

TALLER MECANICO

FRAMAR

Francisco Sanz Juan - Manuel Muñoz Fernández

Especialidad en TORNO y CHAPA

Plegadora, cizalla, rodillos,

y toda clase de soldaduras

Avenida de Elda, 82 Teléf. 370536

PETREL

Peluquería de señoras

Hermanas ROMERO

Biocosmética capilar

Andalucía, 47 Convento, 1

PETREL

Bar "DE AQUI NO PASO"

Especialidad en callos

y salsa de ternera

Galicia, 21

PETREL

Jorge Navarro Real

Bobinado de motores eléctricos

Cambios de voltaje

Resistencias varias industriales

Avenida de Elda, 88

Teléfono 37 09 41

Carretera PETREL

Juan de Dios García Amat

ALMACEN DE CURTIDOS

Maura, 30

Teléfono 380185 Aptdo. Correos, 6

ELDA

Rafael Galvañ Martínez

Fundas para su coche

y tapizados

Avenida de Madrid, 67

Teléfono 370355

PETREL

PAULINO AMAT AZORIN

Fábrica de Calzados para niños

****

Teléfono 370351

PETREL

JOSE JIMENEZ BERNABEU

Fábrica de Calzado

Sax, 17

Teléfono 370943

PETREL

MARIA GRAN PONCE

Peluquería de Señoras

La Huerta, 9

Teléfono 370514

PETREL

JUAN MACIA VAZQUEZ

Herrería - Puertas Metálicas

Elche, 2

Teléfono 370574

PETREL

FRANCISCO BERNAL BELTRA

CARNICERIA

Mercado Abastos Caseta n.° 7
La Hoya, 13

PETREL

PLANELLES Y MAESTRE, S. L.

Fábrica de Calzado

Leopoldo Pardines, 34

Teléfono 370630

PETREL

VDA. DE DANIEL TORREGROSA

FUEGOS ARTIFICIALES

****

Altico, 32

Teléfono 370438

PETREL

LAZARO

FOTOGRAFIA INDUSTRIAL

Material fotográfico

Gabriel Payá, 40

Teléfono 370407

PETREL

BAR VALENCIA

JUAN VALIENTE VALLO

Especialidad en aperitivos y bebidas

****

Mayor, 1

PETREL

VDA. DE JOAQUIN MAESTRE JUAN

PANADERIA BOIX

Especialidad en tortas para gazpachos

****

18 de Julio, 11

Teléfono 370157

PETREL

JUAN SALA ORTS

Taller de Escayola

****

San Francisco de Asís, 16

PETREL

MOLTYBO

Bonifacio Montesinos Poveda

FABRICA DE CALZADO

****

Brigadier Algarra, s-n.

Teléfono. 370278. Part. 370137-370847

PETREL

JUAN BERNABEU VICEDO

FONTANERIA EL SUSANO

Instalación y reparación

****

Miguel Amat, 10

Teléfono 370250

PETREL

BAR GIMENEZ

Feliciano Giménez

Especialidad en patas y callos

Plaza Primo de Rivera, 1

PETREL

DISCOTECA

CHIQUI JAY

Antonio Torres, 10

PETREL

TRANSPORTES

EL SUSANO

Francisco Bernabeu Vicedo

Calle Sax

Teléfono 370371

PETREL

CONRADO POVEDA VERDU

Contratista de obras

Maestro Albañil

Cid Campeador, 6.

Teléfono 370329

PETREL

LUIS BERENGUER BELLOT

Fábrica de tacones y plataformas de corcho

Altico, 24

Teléfono 370227

PETREL

CASA VERA

TEJIDOS Y CONFECCIONES

****

Teléfono 370191

PETREL

Teléfono 380940

E L D A

LEANDRO JOVER GUIJARRO

TALLER DE TROQUELADO

Calvo Sotelo, 5

Teléfono 370425

PETREL

JUAN VERDU ALCARAZ

Troqueles para el cortado de pieles

****

Menéndez Pelayo, 4

Teléfono 370328

PETREL

LUIS SANCHIZ SANCHIZ

ALMACEN DE DESPERDICIOS

Y TRANSPORTES

****

Domicilio Almacén: Sax, 18

PETREL

HIGINIO VERDU ROMAN

CARNICERIA Y EMBUTIDOS

****

Leopoldo Pardines, 8

Teléfono 370588

PETREL

FABRICA DE CALZADOS

EL FUGITIVO

****

Avda. de José Antonio, 2

Teléfono 370201

PETREL

Aprenda a conducir con nosotros

Auto-Escuela

MARIN

****

P. San Crispín, 7 Teléfono 370987

PETREL

Dr. Fleming, 7 Teléfono 428

MONOVAR

Francisco Amorós Botella

Panadería y Bollería

****

Casa Central, Avd. Joaquín Poveda, 21

Mercado de Abastos Caseta n.° 12

Teléfono 370851

PETREL

Gregorio Vicente e hijo

Taller de Grabado y Maquinaria

Sellos, Rótulos, Numeraciones, Medios y toda clase de grabado para la suela del Calzado

---

Colón, 31

PETREL

Teléfono Particular 382329

ELDA

Muebles

CARBONELL

Tomás Carbonell Romero

****

José Perseger, 21

Teléfono 370599

PETREL

Casa ISABEL

CONFECCIONES Y PERFUMERIA

Calle Agost, 21

Teléfono 370835

PETREL

Bolsos MAÑEZ, S. L.

Exportador n.° 38.156

Fábrica de Bolsos Plásticos y Lonas

Calvo Sotelo, 29 Direc. Teleg. Mañver

Teléfono 370667

PETREL

Transportes MAESTRE

Cervezas EL TURIA

Teléfono 370619

PETREL

Construcciones VICEDO-BOIX

Venta de Pisos: Presupuestos sin compromiso

Información y Ventas:

Cervantes, 11 4.° Teléfono 370323

PETREL

MERENDERO

BUENOS AIRES

Especialidad en Chuletas a la brasa, Gazpachos, Paellas, Cabezas de cordero al horno y Embutidos a la brasa

****

Carretera Petrel-Cati, Km. 1

Teléfono 370016

PETREL

JUAN CARRATALA PASTOR

DROGUERIA - PERFUMERIA

J. Perseguer, 5

Teléfono 370348

PETREL

FELIX JUAN MADRID

FONTANERO

San Bartolomé, 5

Teléfono 370699

PETREL

ANGEL EXPOSITO CUBERO

MECANICO - ELECTRICISTA

Reparación y venta de maquinaria industrial.

Taller: Trav. del Santo Cristo, 8

PETREL

ALFONSO GARCIA SORIANO

ELECTRICISTA

J. Perseguer, 1

PETREL

CARMEN BERNABEU FERNANDEZ

Aderezo de Aceitunas

Plaza de Abastos, Puesto n.º 4

PETREL

ANTONIO LEAL GARCIA

DORGUERIA CENTRAL

Artículos para regalo

Casa Central: San Vicente n. 16

Teléfono 370338

PETREL

SALUD PEREZ MATAMOROS

ESTANCO

Calle José Perseguer

PETREL

EUSEBIO MEDINA MONTESINOS

Calzados AYJU

****

Avda. Hispanoamérica, 13

PETREL

JULIA RICO VERDU

Fábrica de Calzado

INFAN

Plaza Primo de Rivera, 9

Teléfono 370174

PETREL

MIGUEL MORON BROTONS

TALLER DECORADOR

Gabriel Brotóns, 15

Teléfono 370138

PETREL

RAFAEL MASUÑA

BAR

Avenida Guirney, 1

PETREL

J. L. MARCOS BAZAN

FARMACIA

****

Leopoldo Pardines, 16

PETREL

ANTONIO PLANELLES BELTRAN

Tejidos y Mercería

Casa PAQUITA

****

Julio Román, 1

Teléfono 370117

PETREL

TOMAS JOVER ANDREU

BARBERIA

****

Calle San Vicente

PETREL

LUIS RODRIGUEZ GALIANO

FABRICA DE CALZADOS

****

Castelar, 17

Teléfono 370347

PETREL

ELISEO POVEDA BROTONS

Peluquería de Caballeros

****

Vicente Amat, 4

Teléfono 370118

PETREL

TINTORERIA SERCO

Su problema resuelto en limpieza y planchado

Misionero Maestre, 1

Teléfono 370298

PETREL

RUPERTO ALCAMA AGUILAR

MAESTRO DE OBRAS

Virrey Poveda, 2

PETREL

ANGEL HERNANDEZ MARTINEZ

CALZADOS HERGA

****

Pintor Sorolla, s-n

Teléfonos 370208 - 370212 - 370216

PETREL

JOSEFA GARCIA

PAQUETERIA

****

Cánovas del Castillo, 4

PETREL

PEDRO AMAT BELTRAN

Casa Central: Calvo Sotelo, n.º 14

****

Sucursal: Brotóns, n.º 26.

Teléfonos 370176 - 370786

PETREL

ROGELIO CORPUS GARCIA

Salón de Billares y Futbolines

FUTBOLINES SAN CRISPIN

****

Plaza San Crispín

Teléfono 370384

PETREL

José Martínez Serrano

BAR RESTAURANTE GUINEY

Especialidad en Paellas y Mariscos

****

Cart. de Ocaña

Teléfono 370014

PETREL

Corbí

Manufacturas
de botas de piel para señora

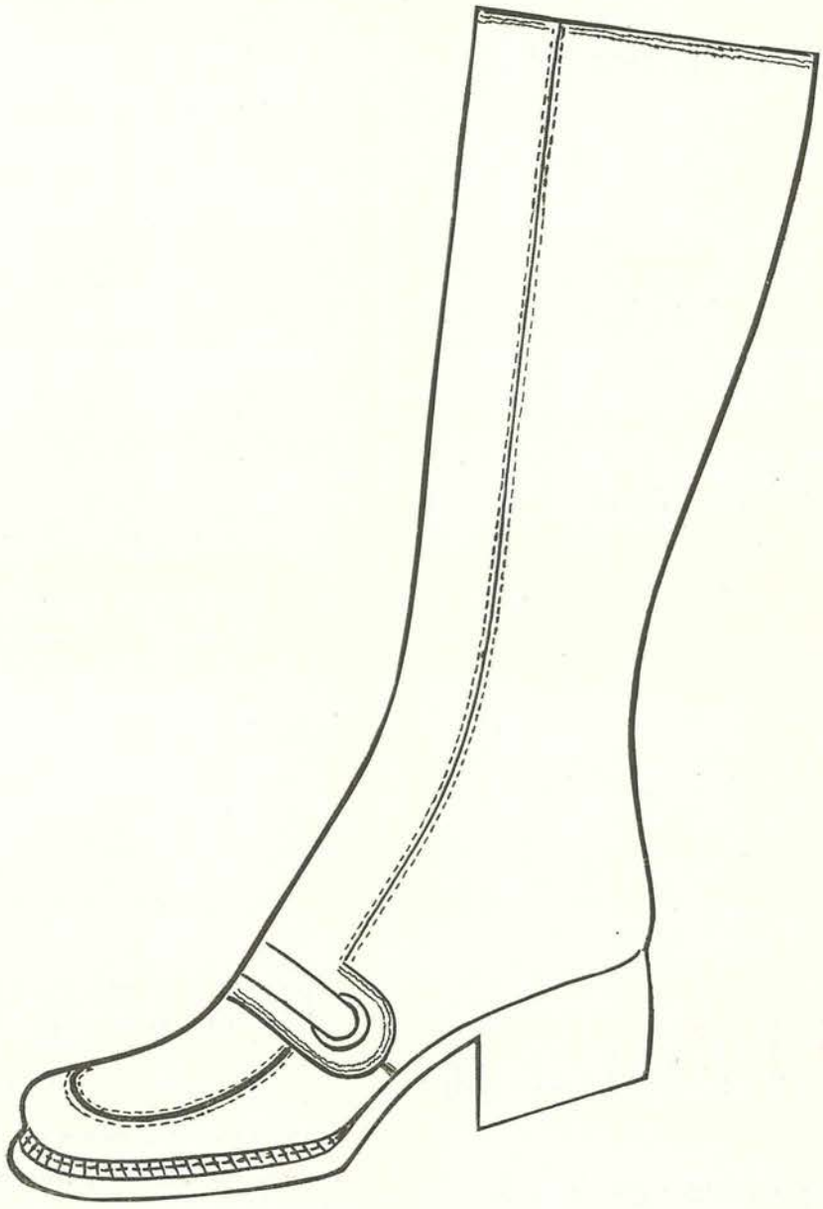

JUAN CORBI RICO

Hnos. González Selva, 8 y 10 Apartado de Correos 215
Teléfonos: Oficina 457924; Fábrica 453321

E L C H E

VIUDA DE

Manuel Romero Bernabé

Curtidos - Representaciones

Legionarios, 9 Apd. 45 Teléf. 380034

ELDA

Residencia SANTA ANA

Habitaciones a todo confort y mínimo precio

Calefacción y agua caliente

Iglesia, 4 (frente al Ayuntamiento) Tel. 380231

ELDA

José Castaño García

Representaciones - Curtidos

Gral. Moscardó, 4 y 6 Tel. 380596

ELDA

A. Guillén Fernández

Antigua Papelería ORTIN

Objetos de escritorio - Postales

Material de oficina y escolar

Gral. Aranda, 19 Teléfono 380679

ELDA

ALMACEN DE CURTIDOS

La Curtidora Alicantina

J. VAZQUEZ

Casa Central: Teléfono 380409

ZARAGOZA **ELDA**

Sucursales:

Alicante, Elche, Villena, Brea de Aragón, Illueca y Palma de Mallorca

Viajes AZOR, S. A.

Grupo A - Título n.° 127

Siempre a su servicio en billetes de avión, ferrocarril y barco - Alquiler de autocares - Reserva de hoteles Excursiones

Para informes:

Gral. Aranda, 52 Tels. 380695 - 381962

ELDA

HORMAS

MAESTRE, S. L.

Teléfonos 38 01 60 y 38 25 48

E L D A

TACOPA, S. L.

Tacones y pisos de plástico

Teléfonos 37 03 00 y 37 04 93

ELDA-PETREL

Casa PEPE

Con motivo de haber ampliado sus establecimientos, le ofrece al público en general más variedad en sus artículos

Visítenos, gracias por su visita

General Aranda, 1 - Teléf. 380292

General Mola, 26 - Teléf. 382335

ELDA

Jesús Ochoa Rico, S. L.

Fábrica de calzados para niños

Marina Española, s/n.

Teléfono 380163

ELDA

Genaro Juan Estarli

Taller de troquelado

General Moscardó, 5

Teléfono 380590

ELDA

ALMACEN DE CURTIDOS VIUDA DE José Tordera Sempere

REPRESENTACIONES

Queipo de Llano, 44 - Teléf. 380006

ELDA

JUAN ANDREU ESTEVE

Calzados para niños

Fernando Bernabé, 28

Calvo Sotelo, 25 Teléf. 370369

Juan Bta. Payá Azorín

Elche, 5

PETREL

Manuel Romero Amat

Panadería y bollería

Extremadura, 21

PETREL

Muebles FIGUE

Junto al cine GOYA

Tresillos - Librerías

y toda clase de muebles en general

J. Sebastián Elcano, 6

Teléfono 370887

PETREL

Alfonso Hernández Avilés

COMESTIBLES

Alcázar de Toledo, 12

PETREL

CHESTER

CALZADOS

Francisco García Cremades

Alcázar de Toledo, 24

PETREL

Pescados

LA SIRENA

Gran surtido de toda clase de mariscos y pescado

Plaza de Abastos
Puestos núms. 34 y 35
Teléfono 370741

PETREL

FRANCISCO ALBERT PEREZ

PESCADERIA Y MARISCOS

«Si buen pescado quiere probar a pescados ALBERT vaya a comprar»

****

Plaza de Abastos
Puesto n.º 33

PETREL

GABRIEL ROMAN PAYA

****

Mayor, 3

Teléfono 370221

PETREL

JUANA VIZCAINO MARTINEZ

COMESTIBLES Y SALAZONES

****

Mercado de Abastos
Caseta n.º 19

PETREL

ANGEL VILLAESCUSA MARTINEZ

FRUTERIA Y VERDULERIA

****

Plaza de Abastos
Puesto n.º 4

PETREL

ENRIQUE ESTEVE GONZALEZ

MEDICO ODONTOLOGO

Consultas los viernes en
Peluquería ELISEO POVEDA
Vicente Amat, 4.
Teléfono 370118

PETREL

En Alicante: Teléfono 212759

ACEITES y COLONIALES

Exclusivas productos RIO

Ventas al por mayor

Rafael Amat Pomares

Teléfono 380283 ELDA

Delegación local:

FOSFORERA ESPAÑOLA

NUEVA DIRECCION:

Avda. Alfonso XIII, 66

y Dr. Rodríguez Fornos, 2

Colas y productos químicos

para el calzado

Norberto Navarro, S. A.

Oficinas: General Jordana, 7

Fábrica: Camino Estación

Teléfono 380900

Apartado de Correos, 7

ELDA

Abundio Guinea Nájera

PISOS DE GOMA

ALICANTE

Saluda a sus clientes en las Fiestas

Juan González Martínez

Fábrica

de Cajas de Cartón

General Monasterio, 178

Teléfono 381907

ELDA

ALMACEN de CURTIDOS

Importaciones - Exportaciones

Pedro Hernández Lajara

CASA FUNDADA EN 1940

Hilarión Eslava, 8 y 10

Teléfonos: Dirección: 382031

Ventas 380467 y 382202

E L D A

SESICA

Joaquín Villaplana Brotóns

FABRICA DE CALZADOS

Maestro Albéniz, s/n.

Teléfono 370962

P E T R E L

BARBERO

Hermanos, S. L.

ALMACEN DE CURTIDOS

General Aranda, 51

Teléfono 380094 y 380061

E L D A

Luis

Vicedo Azorín

Maestro de obras

Sancho Tello, 13

P E T R E L

Recambio en general del automóvil

Rodamientos - Filtros - Retenes
Correas trapezoidales
Baterías OXIVOL

Auto - Repuestos

TETUAN

Avda. de Chapí, 28 - Teléf. 380469
ELDA
Avda. de Elda, 9 - Teléf. 370271
PETREL

Peluquería FRONTERA

Juan Fuentes Zamora

Avenida de Elda, 5 - Teléf. 370011

PETREL

AUTOSERVICIO

Toni y María

Antonio Jiménez Falcó

Avenida de Elda, 60 Teléfono 370927

PETREL

TALLERES

ROMAN

Miguel Román Pérez

Austin - Morris - MG - Mini

Avenida de Elda, 92 - Teléf. 370266

PETREL

CALZADOS

FRONTERA

Camino Viejo de Elda, 23
Teléfono 370583

PETREL

ALIMENTACION

José Gallur

Extenso surtido en congelados, conservas y fiambres

Teléfono 370314
Valencia, 42 y Avenida de Elda, 18

PETREL

RAMSA

Ramón Saez Pastor

Construcciones mecánicas para el calzado

Carretera de Alicante, s/n.

Teléfono 381887

ELDA

José Ruiz

Tapicería y toldos

Cervantes, 13

PETREL

Autoservicio AVENIDA

Con regalo VALISPAR

Avenida de Madrid, 43

PETREL

Peluquería de Señora

Mari Carmen y Angelines

Productos Schwarzkopf

Avenida de Elda, 72 Teléf. 370417

PETREL

Quiosco de Revistas

Regina Mañez

La Hoya, 5

PETREL

Miguel López Tornero

COMESTIBLES

Barrio de San José, 12

PETREL

LOS SERVICIOS DEL

BANCO ESPAÑOL DE CREDITO

LLEGAN A TODOS LOS LUGARES DEL MUNDO

CAPITAL: 9.779.710.000'00 Ptas. **RESERVAS: 10.025.953.593'81 Ptas.**

Representaciones:

En AMERICA: Argentina - Brasil - Canadá - Colombia - Chile - EE.UU.
México - Panamá - Perú - Puerto Rico - República Dominicana - Venezuela
En EUROPA: Alemania - Bélgica - Francia - Inglaterra - Suiza
En ASIA: Filipinas En OCEANIA: Australia

BANESTO cuenta con una extensa organización de más de 700 oficinas repartidas por todo el país.

(Aprobado por el Banco de España con el n.° 6693)

SUCURSALES EN LA PROVINCIA:

Alicante, Alcoy, Altea, Aspe, Benidorm, Callosa de Segura, Crevillente, Denia, Elche, Jijona, Monóvar, Novelda, Orihuela, Pego, Rojales, Villajoyosa y Villena.

Sucursal de Elda: Calle Dahellos n.° 9

Técnica Electro - Diesel, BORRAS, S. L.

SE COMPLACE EN OFRECER LOS NUEVOS MODELOS DE

Simca 900, Simca 1000 G.L.E., Simca 1000 Special
Simca 1200 G.L., Simca 1200 G. L. E.
Simca 1200 Special

Y el orgullo de nuestra fabricación nacional

DODGE 3700 G. T.

Triunfo de la mecànica **Grandes facilidades de pago**

EXPOSICION y VENTA en ALICANTE: Avda. Aguilera, 14 - Teléfs. 221148 y 221540 Padre Esplá, 17 - Teléfonos 243462 y 243466

EN ELDA - PETREL: Carretera de Ocaña km. 377'2 - Telfs. 370258 y 370262

Concesionario de CHRYSLER España

Indaca S.A.

Fabricación de Hormas, Tacones, Cuñas y Plataformas de Plástico - Palmillas con cambrillón de Plástico Suelas prefabricadas - Suelas de Poliuretano

Carretera de Madrid, s/n. Teléfonos Oficina y Fábrica: 381702
(Centralita-6 líneas) Dirección: 380917 Apartado, 101 Teleg.: INDACA

E L D A

CERAMICA RIBELLES, S.L.

FABRICA DE TEJAS Y LADRILLOS

Camino de Elda, 30 Teléfono 370613

P E T R E L

Fábrica de hormas, pernitos y tacones de madera para el calzado

JULIO BENEIT NAVARRO

Aragón, 10 Tels.: Oficinas 380310 Particular 380320 Apartado 69

E L D A

Librería DEMOS

Cid Campeador, 12

P E T R E L

Comercial Terrestre Marítima

Vázquez de Mella, 115 Teléfonos 380365 - 380686

E L D A

Agencias para toda la península, Marruecos, Baleares y Canarias

Calzados LITO, S. A.

Calzados para Señora

Avenida de Elda, 130 Teléfono 370650

P E T R E L

Cosidos EL ALICANTI

Enrique Maestre Moltó

Servicio al público de centrado, montado, punteado, terminados y puesta de cercos

Calvo Sotelo, 34 Teléfono 370655

P E T R E L

CAYLU, S. L.

Fábrica de calzados

Caylu PETREL

Brigadier Algarra, 1 Teléfonos 370254 y 370316

Apartado 23 - Telegramas CAYLU

PETREL

C L E S A

PRODUCTOS LACTEOS

Distribuidor Oficial para:

Petrel, Elda y Monóvar

JOSE BROTONS PLA

Pintor Vicente Poveda, 2 - T. 37 06 42

PETREL

ALFREDO MILLA

ESTANCO N.º 3

Gabriel Payá, n.º 8

PETREL

JOAQUIN

VILLAPLANA REIG

CALZADOS

Calvo Sotelo, n.º 29 — Tel. 37 06 37

PETREL

ANTONIO PEREZ PEREZ

CHURRERIA

LA SERRANICA

ESPECIALIDAD EN CHURROS

Misionero Maestre, n.º 5

PETREL

CARMEN

POVEDA TORTOSA

ULTRAMARINOS

Mayor n.º 21

PETREL

ALFONSO LOPEZ COSTA

PANADERIA Y BOLLERIA

****

Prim, n º 4

PETREL

JUAN VIZCAINO LOPEZ

TALLER DE REPARACION DE AUTOMOVILES

Sax, n.º 23

PETREL

HERMINIO PASTOR ESCOLANO

ALMACEN ARTICULOS PARA EL CALZADO

José Perseguer, n.º 20 — Tel. 37 07 37

PETREL

SANTIAGO AMAT MAESTRE

MATERIALES DE CONSTRUCCION EN GENERAL

Agente de Ventas en los Materiales
:-: URALITA, S. A. :-:
Cementos RAFF, RIGAS y Blanco Pavimentación

Leopoldo Pardines, n.º 32

PETREL

:-: ULTRAMARINOS :-:

JUAN BTA. AMAT MAESTRE

****

Casa Central: Prim, n.º 11

Sucursal: Mercado, n.º 5

PETREL

ANDRES VICEDO AZORIN

MAESTRO DE OBRAS

Calvario, n.º 1

PETREL

JOAQUIN HERRERO HERRERO

PANADERIA Y BOLLERIA

Calle Mayor

PETREL

Hormas AGUADO, S. A.

Apartado 44 - Teléfono 38 09 66

ELDA

Un Banco...

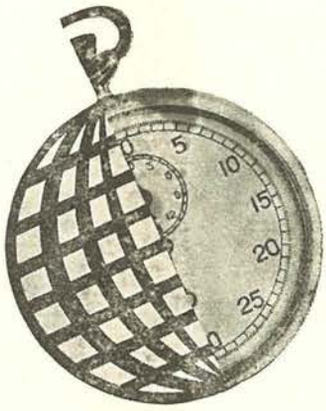

...con la hora del mundo

Banco Exterior de España

Sucursal en ELDA

Cauchos ALADA, S. L.

Fábrica de suelas

de caucho para el calzado

Fábrica: Calle Novelda, 8 AC

Teléfono 217 - A S P E

Despacho: Capit. Antonio Mena, 29 AC

Teléfono 454599 - ELCHE

TRANSPORTES

NAVARRO

Ordinario

Petrel, Elda y Elche

Telefonos en Petrel: 370722 y 370880

Teléfono en Elche: 452445

TIACO

Carpintería mecánica

Avenida de Madrid, 91

Teléfono 370661

PETREL

José Navarro Román

Fábrica

de cajas de cartón

Avenida de Elda, 130

Teléfono 370193

PETREL

Tapicería

PINTADO

Especialidad en puertas acolchadas y paredes tapizadas

Rinconeras a medida

Tresillos gran confort

****

General Aranda, 67

Teléfono 382182

ELDA

José Rico Bernabè

Calzado Sport de Lujo

****

Pétrola, 5 Apartado 31

Teléfono 370634

PETREL

LUIS CORBI VERDU

Industria Complementaria del Calzado

****

Pintor Sert, 3 y Goya, 15

Teléfonos 370207 Particular 370535

PETREL

Gabriel Sanchíz Carrillo

Modelos - Ajustes

Patrones Especialidad para Niños

Calvo Sotelo, 10

Teléfono 370598

PETREL

Si los adobos caseros quiere

probar, en el puesto de

LOS SAGEÑOS

los encontrarà, en la plaza de

Abastos de Petrel, puestos 5 y 6

Calzados

PICÓ

Francisco Picó Navarro

****

Teléfono 370781

PETREL

JOSE

SANCHEZ

OLIVA

MAESTRO DE OBRAS

****

Tejera del Río, 2

PETREL

Santiago

Amat Poveda

Calzados

****

Calvo Sotelo 17

Teléfonos 370680 y 370586

PETREL

VICENTE RICO NAVARRO

CALZADOS

Calvo Sotelo, n.º 15 — Tel. 37 03 10

PETREL

DROGUERIA E L I

JOSE MARIA AMAT ALCARAZ

Ramón y Cajal, n.º 3 — Tel. 37 05 47

PETREL

ARTURO VILLAPLANA

FABRICA DE CALZADOS

Bartolomé, n.º 5

PETREL

ENRIQUE NAVARRO QUILES

FABRICA DE CALZADOS

****

Gabriel Miró, 18 — Tel. 37 03 67

PETREL

OCTAVIO DURA POVEDA

FABRICA DE CALZADOS

Avda. de Novelda, 10 — Tel. 37 06 92

PETREL

JUAN SANCHIS RICO

FABRICA DE CALZADOS

****

Luis Chorro, n.º 19 — Tel. 37 01 23

PETREL

HIJO DE GABRIEL POVEDA NAVARRO

FABRICA DE TEJIDOS

****

Rafael Duyos, n.º 10 — Tel. 37 06 29

PETREL

TORTOSA

ARTES GRAFICAS

Gabriel Payá. n.º 37 — Tel. 37 06 84

PETREL

DANIEL DELEGIDO LOPEZ

B A R

****

Cánovas del Castillo, 8 - Tel. 37 00 34

PETREL

CASA LEONOR

José María Maestre

TEJIDOS Y CONFECCIONES

José Perseguer, 8 — Tel. 37 01 02

PETREL

ELECTRICIDAD BOREAL

ELECTRODOMESTICOS

INSTALACIONES ELECTRICAS

Gabriel Payá, n.º 38

PETREL

ESTABLECIMIENTOS AMOROS

ESPECIALIDAD EN CONSERVAS

Cid Campeador, n.º 10

PETREL

IMPRENTA - OFFSET

FABRICA DE CAJAS

MILLAN ASTRAY, 8 - TELEFONOS 379 - 557

CREVILLENTE

Sucursal en PETREL:

CERVANTES, 3 - Teléfono 370140

TIPOGRAFIA

PASTOR

FABRICA DE CALZADO

F R A G A

FRANCISCO GALIANO POVEDA

****

Avd. José Antonio, n.º 23 - T. 37 02 30

PETREL

NICOLAS

ANDREU MAESTRE

TROQUELADOS

****

Antonio Torres, n.º 12 Tel. 37 00 48

PETREL

CASA ANGELES

Angeles Candela Martínez

TIENDA DE COMESTIBLES

****

Calvario, n.º 32

PETREL

MANUEL

VILLAPLANA BROTONS

FABRICA DE CALZADOS

****

Leopoldo Pardines, 44 - Tel. 37 03 76

PETREL

HISPANIA

CIA. GENERAL DE SEGUROS

Agente: LUIS AMAT MAESTRE

PETREL

JUAN GARCIA GIL

CALZADOS MADORREMA

****

San Hermenegildo, 17 — Tel. 37 02 36

PETREL

Bodega
El's Navarros

Variados y surtidos selectos
Bebidas y Refrescantes

****

Antonio Torres, 20

Teléfono 370761

PETREL

Bar
ENRIQUE

Especialidad en aperitivos y bebidas

****

La Hoya, 4

Teléfono 370004

PETREL

Calzados
YALCA

Eduardo Alventosa Casanova
Calzado Especial Señora

****

Pío XII, n.° 1 Teléfono 370744

PETREL

ENOÉ

CARNES - JAMONES
AVES - HUEVOS

MAS CALIDAD
MAS CANTIDAD
MAS SERVICIOS
A MENOS PRECIOS

Plaza del Mercado puesto n.° 2
18 de Julio n.° 9

PETREL PLAYA-LISA

FARMACIA LABORATORIO

Dr. JOSE LUIS PERSEGUER DE CASTRO

Especialista en análisis clínicos del Seguro de Enfermedad

****

Avda. Madrid, 71 Teléfs 370990 - 91

PETREL

Luis Amat Brotóns

Fornituras

Articulos para el Calzado y Bolsos

Ventura Navarro n.° 13

Teléfono 370762

PETREL

La Empresa de los Cines

CERVANTES AVENIDA y AGUADO

felicita a todas las Comparsas y pùblico en general, que hacen realidad la monumental Fiesta de MOROS y CRISTIANOS

CALZADOS

EL OGRO, S. L.

Subida Altico, 10

Teléfono 370126

PETREL

PANADERIA

ANGEL SORIANO SORIANO

Calvo Sotelo, 44

Teléfono 370352

PETREL

M.ª ROSA CASTELLO MOLINA

PELUQUERIA DE SEÑORAS

Cid Campeador,

Telefono 370449

PETREL

JOSE FRANCES TORTOSA

TROQUELADO Y FINISAJE

Goya, 1 y 3

Teléfono 370205

PETREL

JOSE PLANELLES PAYA

FABRICA DE CALZADO

Teléfono 370318

Avda. J. Poveda, 1

PETREL

CASA ROSA

PRENSA REVISTAS

y FRUTOS SECOS

****

Maestro Guerrero, 5 (Barrio la Paz)

PETREL

JOSE LOZANO MORENO

Peluqueria de Caballeros

Diplomado en tintes, desrizantes y coloraciones.

Hoya, 11

PETREL

ANGELA BERNABEU PAYA

DROGUERIA Y PERFUMERIA

ARTICULOS DE LIMPIEZA

****

San Rafael, n.º 3

PETREL

BAR VENTURA

APERITIVOS Y BOCADILLOS

ESPECIALIDAD EN CONEJO AL AJILLO

Independencia, n.º 68

PETREL

CECILIO CATALAN PASTOR

CARPINTERIA, DECORACION Y MUEBLES DE COCINA

Independencia, n.º 70 — Tel. 37 04 23

PETREL

LUIS ESCOLANO ESCANDELL

COMESTIBLES

Pedro Requena, n.º 37

PETREL

EMILIO CERDA POVEDA

TALLER DE FINISAJE

Avd. de Novelda, n.º 4 — Tel. 37 06 74

PETREL

TOMAS ROMAN PAYA

CONFECCIONES

Gabriel Payá, n.º 12 Tel. 37 04 05

PETREL

TERE y POLI

Droguería y Perfumería

Avenida de Novelda, 2

Teléfono 370339

PETREL

AUXILIADORA

ULTRAMARINOS

Servidos a domicilio

Unamuno, 1- Bajos

PETREL

Juan Martínez Rico

Coches de alquiler 5 y 7 plazas

Gabriel Paya, 1

Teléfono 370624

PETREL

Bar Mª ISABEL

Especialidad en toda clase de Mariscos

Avenida de Madrid, 67

Teléfono 370005

PETREL

Antonio Ferrándiz Climén

Herrería Fabricación de Troqueles

Huerta, 94 Teléfono 370844

PETREL

Bonifacio López González

Frutas y Verduras

Pl. de abastos de Petrel puesto n.° 21

Galerías MAYCA

Juan Rico Fillol

Electrodomésticos AEG

Leopoldo Pardines, 17

Teléfono 370614

PETREL

Instalaciones eléctricas

Electrodomésticos

Electrónica MASIA

Rafael Masiá Villaplana

Leopoldo Pardines, 27

Teléfono 370106

PETREL

CALZADOS

PLANELLES

Juan Planelles Payá

Avenida José Antonio, 23

Teléfono 370166

PETREL

MARIN

Auto - Escuela

Doctor Fleming, 7 - Teléfono 428

MONOVAR

Plaza San Crispín, 7

Teléfono 370987

PETREL

BANCO CENTRAL

SU BANCO AMIGO

Un servicio bancario completo y eficaz

MAS DE 650 OFICINAS EN TODA ESPAÑA

Visite nuestro STAND N.° 1.068 SALA F-1

UFEMA

UNION DE FABRICANTES ESPAÑOLES DE MAQUINARIA, S. L.

JOSE RICO VERDU

Director de ventas - Sucursal Elda-Petrel

Teléfono 370355 - Particular 370378

Exposición: AVENIDA de MADRID 69

PETREL

Espronceda, 136 Teléfonos 459448 - 459449 Apartado de Correos 531

ELCHE

Fábrica de colas para el Calzado

Teléfono 370196 - Despacho, 370664

PETREL

UNION MUSICAL

Repostería: VICENTE

APERITIVOS SELECTOS

Servicio de bodas y banquetes

Degustación del buen café

Teléfono 370018

PETREL

BAR

ALICANTE

Juan J. Pérez Ramírez

Especialidad en pollos asados, aperitivos y meriendas

BODAS y COMUNIONES

La Hoya, 11 Teléfono 370026

PETREL

Transportes GOMEZ

A. T. NUM. 13

Cura Abad, 21 Teléfono 381200 ELDA

EN MADRID:

Transportes PALACIOS

A. T. NUM. 27

Oficinas: Tudescos, 3 - Teléfonos 2224238 y 2315522

Almacén: Avda. Menéndez Pelayo, 117 - Teléfonos 2511825 y2517267

Fabricación de Ribetes y Trenzados
de Piel y Plástico
en Cortes y Planchas
Almacén de Curtidos

Trenzados HERNALON

Antonio Hernández Planelles

Almacén y oficinas: Martínez Anido, 41 Teléf. 380486
Fábrica: Pizarro, 19 Teléfono 382398

ELDA

Almacén de Curtidos

Hijo de REMIGIO GOSALBEZ

Liberación, 6 Tels. 380050 y 381673

ELDA

José Sierras Gómez

D. Quijote, 15 Teléfono 380033

Agente en esta Zona de:

JOAQUIN PEREZ GOMEZ

COMERPLAS, S. A.

SOTEXA

TINTORERIA

LA ELDENSE

Siempre al servicio del público

Gral. Aranda, 8 Teléfono 380360

SUCURSALES:
Martínez Anido, 98 Teléfono 382252
Avd. Chapí. 13 Teléfono 380360

ELDA

CARMEN GARCIA MARTINEZ

Comestibles ENCARNA

Ronda, 19

PETREL

Magdalena Bertoméu

ESTANCO

Avenida Joaquín Poveda, 11

PETREL

cristalería - marquetería
Petrelense

cuadros y marcos

ANTONIO ALMENDROS GONZALEZ

Avenida de Novelda, 2 **Teléfono 370244**

P E T R E L

RENAULT

CURT HERMANOS, S. L.

E L D A - P E T R E L

AGENCIA RENAULT

Carretera Ocaña a Alicante Km. 378'5

VENTAS - TALLERES y SERVICIO GRUA

Teléfono 370662

Ricardo Montesinos Rico

Almacén de maquinaria

y artículos para el calzado

Vázquez de Mella, 96 — Avenida de Elda, 7 y 9

Teléfono 381220 — Teléfono 370782

ELDA — **PETREL**

FABRICA DE CALZADOS PARA NIÑOS

Elìas Guillén Brotòns

Azorín, 5 y 7 — Teléfono 370698

PETREL

CALZADOS

NUESTRA SEÑORA DEL CARMEN

COMERCIO AL DETALL Y PARES A MEDIDA

****

San Rafael, n.º 7

PETREL

ULTRAMARINOS

E L E N A

****

Gabriel Brotóns, n.º 12 Tel. 370010

PETREL

PASCUAL LACUEVA

FONTANERIA E INSTALACIONES EN GENERAL

Colombia, n.º 11, bajo — Tel. 37 05 89

PETREL

MANUEL ESCAMER GALLEGO

CASETA DEL MERCADO DE ABASTOS N.º 16

Cervantes, n.º 24

PETREL

BAR COLOMBOFILA

Gabriel Brotóns, n.º 10

PETREL

RAMON ORIENTE BELTRAN

PLANTAS MOLDEADAS

Andalucía, n.º 14

PETREL

Antonio Payá

MEDICO

****

PETREL

FRUTOS PAYA BELTRAN

ACEITUNAS Y ENCURTIDOS

Ventura Navarro, 21 - Tel. 37 09 14-10

PETREL

BODEGAS MARTINEZ

SALUDA A SU DISTINGUIDA
CLIENTELA EN ESTAS FIESTAS
DE MOROS Y CRISTIANOS

---

18 de Julio, n.º 15 *Tel. 37 03 33*

PETREL

HELADOS Y CAFETERIA

LA JIJONENCA

Gran surtido de Turrones

EL ALMENDRO

****

Gabriel Payá, n.º 11

Perseguer, n.º 15 *Tel. 37 00 03*

PETREL

CALZADOS NAVARRO

****

Gabriel Miró, n.º 18 *Tel. 37 03 67*

PETREL

BAR ATLETICO PETRELENSE

RAFAEL REIG RICO

Travesía Pedro Requena, n.º 3

PETREL

Churrería y Cafetería

EL CHULO

Si bien quiere desayunar,
a casa del CHULO irá a parar

Hoya, s/n.

PETREL

BAR

San Bonifacio

Avenida Hispano-América, s/n.

PETREL

MUEBLES

AIDA

En Petrel y Salinas

San Vicente, 1 Teléfono 370896

PETREL

¿Quiere obtener
magníficas fotografías?

Para bodas, bautizos
y cumpleaños, avise a

Fotos NAVARRO

Leopoldo Pardines, 4

PETREL

Ferretería ROMAN

Artículos de ferretería y enrejados

Leopoldo Pardines, 10 Teléf. 370251

PETREL

LIBRERIA
y PAPELERIA

SANCHIZ

Gabriel Payá, 23 - Apartado 33

PETREL

REPARACION CHAPA, PINTURA
y Mecánica del Automóvil

Taller PEMA

Avenida de Elda, 36 (Frente iglesia)
Teléfono 37 09 38
PETREL

Peluquería de señoras

DARI - ROMERO

Avenida de Elda, 43
PETREL

Enrique Albert Alfonso

Artículos de regalo

Calle Cerámica
Teléfono 370546
PETREL

Antonio García Milán

Panaderia y Bolleria

Avenida Madrid, 25 Teléf. 370529
PETREL

ROMERO

Televisión - Frío - Regalos

Avenida de Elda, 9
Teléfono 37 01 64
PETREL

Drogueria y Perfumeria

LINDE

Camino Viejo de Elda, 12 Tel. 370926
PETREL

Recauchutados MAÑAS

Distribuidor oficial de

Neumáticos General, Dunlop, Continental y Good-Year Michelín

Avenida de Madrid, 11 **Teléfonos 370022** **Particular 370948**

P E T R E L

(Nombre y Marca Registrados)

Servicios Directos con material rápido de poco tonelaje, para paquetería de exportación a Puertos y Aeropuertos

Fundada en 1940 Agencia Autorizada A. T. 401

Corresponsal para toda España

Transportes MARIANO NADAI

Agencia **M A Ñ A S**

Sucesor ANTONIO MAÑAS Hijo

General Mola, 5 Teléfono 380335 **ELDA**

Avda. Peris y Valero, 241 Teléfono 333647 **VALENCIA**

ACG

Arturo Collados Gil

Fabricación de fresas para el calzado

****

Plaza de América, 1 Telf. 380743

PETREL

Artículos de limpieza

ROIG

Luis Pérez Díaz

Avda. de Elda, 116 Telf. 370453

PETREL

Calzados
JOYSA
FABRICA DE CALZADOS

Avda. Joaquín Poveda, 3 Teléfono 370127

PETREL

ENVASES
TORMOS
PETREL

José Maria Tormos Alexandre

Fábrica de envases de cartón ondulado

Gabriel Miró, 20 Teléfono 370668

PETREL

Salvador Cambronero Montilla
TALLER DE CERRAJERIA

Para su chalet, lo mejor para sus niños, Toboganes, Columpios, Vaivenes y Balancines

Capitán Cortés, 23

ELDA

CAFE GRAN PEÑA

APERITIVOS VARIADOS

EXQUISITOS BOCADILLOS

****

J. Perseguer, n.º 2

PETREL

PELUQUERIA Y SERVICIO DE TAXIS

MANITAS

JOSE MARIA RICO

****

Gabriel Payá, n.º 15 — Tel. 37 09 72

PETREL

BAR CAZADORES

ESPECIALIDAD EN «TAPAS»

****

San Bartolomé, n.º 3

PETREL

EL OCASO, S. A.

COMPAÑIA DE SEGUROS

****

La Huerta, n.º 9

PETREL

SERAFIN MAESTRE JOVER

****

Luis Chorro, n.º 17 *Tel. 37 03 74*

PETREL

ANGEL FERRIS NAVARRO

B A R B E RI A

San Vicente, n.º 18 *Tel. 37 00 30*

PETREL

D. NAVARRO PAYA

Delegado en Petrel de

LA ALIANZA ESPAÑOLA, S. A.

Agente Colegiado n.º 21.834

LA UNION

18 de Julio, 3.ª puerta letra L

Teléfono 37 05 41

PETREL

ESTEBAN MASA ALONSO

BOLLERIA

****

Cánovas del Castillo

PETREL

SACRAMENTO SOBRINO

TALLER CARPINTERIA METALICA

Puertas enrollables y todos los sistemas. Cerrajería artística para obras

****

Teléfono 37 05 37

PETREL

ALBERTO IBAÑEZ CASTILLO

LIBRERIA Y PAPELERIA, REVISTAS

PRENSA

****

Antonio Torres, n.º 1

PETREL

JOSE VICEDO VICEDO

MAESTRO DE OBRAS

Vicente Amat, 24

PETREL

VICENTE

FERRANDEZ LOPEZ

FABRICA DE TACONES Y PISOS DE CORCHO

****

Calvo Sotelo, n.º 43 - Tel. 37 01 83

PETREL

Pastelería Bombonería

NOEL

Leopoldo Pardines, 36

Teléfono 370531

PETREL

Carnecería ESTELA

Francisco López Pina

Avda. de Elda, 46 Teléfono 370360

Part. Juan Milla, Escalera C - Piso 3° A

PETREL

Francisco Aracil Mollar

Alquiler y venta de bicicletas

Reparaciones y accesorios

18 de Julio, 84 Teléfono 370182

PETREL

Calzados Montesinos, S.L.

Monasterio, 152 y 154

Teléfono 381453

ELDA

Zapatería

CARMEN

Carmen Belmar Gómiz

Avenida de Elda, 65

PETREL

EL COLMO en cortinas

y camisas en el

COLMO

ELDA

Casa Consuelo

Consuelo Payá Montesinos

COMESTIBLES

San Antonio, 13

PETREL

Joaquín Maestre Maestre

FABRICA DE CALZADOS

Trinidad, 18 Teléfono 370775

PETREL

Pedro Villena Ayuste

Almacén de Construcción

Hoya, 18 Teléfono 370538

PETREL

Droguería y Perfumería

San Antonio

Bartolomé Fernández Solís

San Antonio, 10

PETREL

Antonio Herrero Santos

Taller de reparación general autos y agricola

Motores Diesel

Avenida Hispanoamérica, 10

PETREL

Francisco Navarro Bernabéu

Contratista de Obras

Venta de viviendas subencionadas

Calvario, 39 Teléfono 370325

PETREL

Joaquìn Martínez Gandía

Gerente de construcciones MARCUENGIL

Seguros Generales Unión Levantina

Compra-venta de automóviles con exposición en Avenida de Madrid, frente a la Caja de Ahorros de Novelda

Barrio San Rafael, calle F - 1 1.° B

P E T R E L

ANDREU SALA, S. A.
Curtidos - Montmeló

D E H I S A
Colas y Contrafuertes

Comercial Atheneum, S. A.
Revista de Calzado

Hipólito Navarro Villaplana

AGENTE COMERCIAL COLEGIADO

Brigadier Algarra, 17 Tel. 370113 — Joaquín Coronel, 27 Tel. 381272

PETREL — **ELDA**

Estaciones de Servicio 3415 y 5959

IDELLA Y GUIRNEY

Tel. 381011 ELDA Tel. 370375 PETREL

Agente distribuidor núm. 1446 de

BUTANO, S. A.

Agencia PETREL:
Gabriel Payá Teléfono 370399
Sub-Agencia ELDA:
Francisco Alonso, letra E - Tel. 382326
Sub-Agencia SAX:
Generalísimo, 7 - Teléfono 10

Pablo Carrillo Maestre

Transportes

****

Plaza Generalísimo, 4

Teléfono 370711

PETREL

Manoli EL BEBE

Confecciones en general

Grandes novedades

Plaza Generalísimo, 8 - Tel. 370153

PETREL

Fábrica de Cajas de Cartón

Hija de CLARA MAESTRE

****

Plaza Generalísimo, 7

Teléfono 370103

PETREL

ECLIPSOL

Persianas y cortinas

varios sistemas.

Estanterias metálicas

Distribuidor de la Casa

LOVVERDRAPE,

ANGLO-ESPAÑOLA, S. A.

Persianas verticales con bandas

de tejido orientables

****

Unamuno, 2

Teléfono 370530

PETREL

Casa MAURINA y LOZANO

Comestibles y servicio de Bar
BOCADILLOS SELECTOS
GRACIAS POR SU COMPRA

LOZANO

MAESTRO DE OBRAS

Carretera Madrid, km. 374 - T. 370032
Barrio San Rafael

PETREL

PATRONES

ISMAEL

Modelos y Ajustes

****

Teléfono 370202

PETREL

Paulino Montilla Iniesta

Tiras y trenzados - Vivos.
Ribetes y cordones Mediacaña

****

Granada, 4 Teléfono 370592

PETREL

Si la ropa blanca
quiere conservar
en Drogueria y Perfumeria

A N A

artículos de limpieza encontrará

****

Huerta, local, 1.° Teléfono 370695

PETREL

Gil y Blanco, S. L.

CALZADO DE SEÑORA

Colón, 20 Teléfono 370235

PETREL

Jaime Maestre Payá

CALZADOS

****

Avda. José Antonio, 3 - Tel. 370280

PETREL

Rafael Pascual Valdés

Farmacia

****

Gabriel Payá, 35

Teléfono 370108

PETREL

Luis Pérez Díaz

Droguería y Perfumería

Avenida de Elda, 116

Teléfono 370453

PETREL

Viuda de Eusebio Rico Alcaraz

Calzados de toda clase

Huerta 23

Teléfono 370237

PETREL

Luis Sanchís Sánchez

MOTO-CARRO

Servicio Público

****

Hernán Cortés, 6 2.°

PETREL

Panadería y Bollería

Nuestra Señora del Carmen

Carmelo Poveda Brotóns

****

Antonio Torres, 13 Teléfono 370142

PETREL

Sastrería - Confecciones

HIPOLITO

Hipólito García Llorente

Gr. Queipo de Llano, 28 Edificio Ernes

ELDA

Antonio Torres, 14

PETREL

ANTONIO RUIZ DIEZ

Puesto de frutas y verduras

Plaza de abastos, puesto n.° 27 y 28

PETREL

ANTONIO DIEZ SIERRA

TALLER MECANICO

Leopoldo Pardines, 3

Teléfono 370373

PETREL

Vicente Olcina Vera

Instalaciones Industriales Electricas

Rey Don Jaime, 9 ELDA

San Bartolomé, 6 Teléfono 370526

PETREL

Francisco Sanjuan Vedú

Carnicería PACO

Especialidad en embutidos

Prim, 23 Mercado de Abastos, 1

Teléfono 370785

PETREL

Manuel Aliaga Pina

Calzados Aliaga

PETREL

Luis Montesinos Ripoll

TROQUELADO

San Bartolomé, 6 Teléfono 370433

PETREL

Para gustos exquisitos
visite el Restaurante

EL RANCHITO

Especialidades en carnes
a la Brasa

PETREL

José Amat Juan

REPRESENTACIONES
Agente Comercial Colegiado
CURTIDOS
Artículos para el Calzado

General Jordana, 54 Teléf. 380363

ELDA

Rogelio García Soriano
Gestor administrativo colegiado

Lourdes García Soriano
Graduado social

Capitán Aguilar, 4 entlo. - Tel. 381672

ELDA

CURTIDOS

RODRIGUEZ GANCEDO y RUBIO

Rey D. Jaime, 13 Teléfono 380066

ELDA

Nicolás M.ª Rivero, 8 Teléf. 211489

MADRID

Sobradiel, 8 Teléfono 218003

BARCELONA

Josefa Galiano García

COMESTIBLES

San Vicente, 3

PETREL

Eustaquio Cantó Amat

Construcción de maquinaria
y accesorios para la fabricación
de calzado y tacones,
Fresas de Widia
y en general para el desvirado

Teléfono 380879

ELDA

Eduardo

Beltrá Mira

Taller de cantería y marmolistería

Construcciones - Decoraciones

Trabajos para cementerio

Instalado para su servicio en

LOS PINOS, 7

TELÉFONO 37 08 88

PETREL

Casa VIOLETA

Droguería, Perfumería y Mercería

Castillo, 40

PETREL

José Mira Molina

PESCADERIA

Mercado de Abastos

Puesto n.° 33

PETREL

Loza y Cristal

JOSEFINA

Virgen, 1

PETREL

Antonia GONZALEZ López

COMESTIBLES

Virgen, 32

PETREL

Homero Navarro Marín

Persianas y cocinas de «Railite»

Avenida de Elda, 78

Particular: Julio Tortosa, 3 b.

PETREL

Victoriano y Juan Pérez Amat

Taller de finisaje

Hispano - América, 16

PETREL

Enrique Obrador Ibáñez

Colas de caucho para todas las aplicaciones del calzado

Especialidades: COLA OBRADOR

N.º 128 THERMICA (horno)
N.º 152 Suelas y cuerolites
N.º 1460 Suela de goma (aditivo)
N.º 126 Montado y forrado de tacones

Teléfonos: En ELDA 380216 y 380155 - En PETREL 370944 y 370945
Carretera de Alicante km. 377

P E T R E L

Hijo de Juan Hernández

FABRICA DE PLANTILLAS

PLANTIFLEX PLANTIFOAM

(Modelos y sistemas de fabricación patentados)

Avenida Alfonso XIII, 1 al 5 Apartado 126

Teléfonos 380039 y 382662

E L D A

JULIMAR

PAPELES PINTADOS

18 DE JULIO, 47

PETREL

LEVANTE

Mutua Patronal de Accidentes de Trabajo núm. 107

MUTUALIDAD DE LEVANTE

Seguros de: INCENDIOS - INDIVIDUAL CONTRA ACCIDENTES

RESPONSABILIDAD CIVIL GENERAL

AUTOMOVILES (Obligatorio y voluntario) - Seguro de R. C. del Cazador

Lauria, 6 - Teléfono 341390 ALCOY

Calvo Sotelo, 25 - Teléfono 370676 PETREL

José Beltrán Díaz

TACONES BELTRÁN

Avda. Guirney, 2 - Teléfono 37 06 15

PETREL

Rafael Gimeno Rius

Fàbrica de Pisos y Cuñas de Madera y Corcho

Cuatro Vientos, 36

PETREL

ELISA

ZAPATERIA DE LUJO

Gabriel Payá, 30 - Teléfono 37 06 91

PETREL

Cooperativa Agrìcola y Caja Rural de Ahorros y Prèstamos

Cooperativa de Consumo

Caja de Crédito

Oficina Principal: Gabriel Payà, 20 - 22 Teléfono 22

Agencia n.° 1: Avenida de Elda, 18 Teléfono 59

Entidades autorizadas por el Ministerio de Trabajo

PETREL

INDICE DE COLABORADORES

ULTRAMARINOS

Enma Navarro Masiá, calle Leopoldo Pardines, 46
Remedios Bernabé Poveda, Cánovas del Castillo
Armando Payá Martínez, Menéndez y Pelayo, 15
Julia Tortosa Poveda, Pedro Requena, 25
José María Brotóns Planelles
Manuel Robles Toral, Cerámica, 6
Joaquín Benito Sánchez, Andalucía, 36
Secundina Antón Crespo, Maestro Guerrero
Ramón Baides Morote, San Francisco de Asís
Ramón Gambín Gambín, Huerta, 13
Manuel Robles Toral, Cerámica, 6
Joaquín Beito Sánchez, Andalucía, 36
Francisco Palazón Garijo, Galica, 27

FABRICA DE BOLSOS

Bolsos INREMA. Camino de Salinetas. Tel. 37 01 66
Mercedes Blasco Navarro, Hispanoamérica, 5. T. 370212

FABRICAS DE CALZADOS

Gabriel Román Payá, Mayor, 3
Rogelio Tordera, Pintor Vicente Poveda, 2
Rogelio Rodríguez Poveda, Avda. Joaquín Poveda, 14
José Valdés Amat, San Vicente, 12
Primitivo Llobregat, Sancho Tello,
Evaristo Flor Giménez «FLOTOR». Avda. Joaquín Poveda
Marcial Maestre Montesinos, Cervantes, 25
José María García Soria, Camino Viejo de Elda, 11 (Barrio San Pascual)

TIMBRADOS PARA EL CALZADO

Marcelo Soler Benit, Avda. Joaquín Poveda

TALLER DE FINISAJE

José Sarrió Llobregat, General Yagüe, 14

TROQUELADOS

Aurora Villaplana Navarro, Los Pinos, 1

ARTICULOS PARA EL CALZADO

Juan Bernabeu Planelles, General Yagüe, 2

ALMACEN Y ZAPATERIAS DE CALZADOS

Santiago Payá Villaplana, San Bartolomé y Cánovas del Castillo, 7
Josefina Rico «ZAPATERIA (ELIOS Y FINA), San Bartolomé

COMPRA Y VENTAS DE RETALES Y PIELES

Juan Boyer Ripoll, Menéndez y Pelayo, s/n

FABRICA DE PISOS DE GOMA

Manuel Mollá Navarro, Avda. Joaquín Poveda, 3

FABRICA DE CUÑAS DE CORCHO Y MADERA

Antonio Pomares Verdú, calle Mancha, 1
Miguel Torreblanca Gil, Avda. Guirney. Tel. 37 03 03

PELUQUERIAS DE SEÑORAS

Demetria López Juan, Camino de Salinetas, 23
Adelina Lacueva Cano, San Bartolomé, 5

DROGUERIAS Y PERFUMERIAS

José Iborra Boxch, Quevedo, 2
Manuel Martínez Peinado, Maestro Serrano, 7
Trinidad Tortosa Arnedo, Vizcaya, 18
María Blanes Luna, Andalucía, 24
Antonio García Juan, Galicia, 21
Asunción Román Román, San Bartolomé
Andrés Valera Soriano, Camino de Elda, 93
Juan Cano Asensio, León, 24
María Navaro Navarro, Fernando Bernabé, 3

DROGUERIAS

Antonio Bañón Busquir, Calle Andalucía, 28

PANADERIAS Y BOLLERIAS

Gonzalo Román Beltrán, San Antonio

CARNICERIAS

Pablo Igual Cutillas, Andalucía, 20

TRANSPORTES Y COCHES DE ALQUILER

Fernando Guillén Gómez, Avda. José Antonio. T. 370628

LAVADOS Y ENGRASES

Daniel Rico Bernabé, San Bartolomé, 17
Joaquín García Brotóns, Antonio Torres, 27

SALON DE BILLARES

Tomás Román Payá, Gabriel Payá, 12

MATERIALES DE CONSTRUCCION

Antonio Leal Juan, Avda. de Elda, 34

CINES

«GOYA». Empresa «MARTINEZ TERCERO, S. L.». Teléfono 38 10 22 de Elda

ARMERIA

Juan Chorro Antón, Avda. Joaquín Poveda, 4

CERAMICAS

José Ribelles Beltrán, Almafrá Baja

IMPRENTAS

José Navarro Montesinos, Calvario, 28

LIBRERIAS Y PAPELERIAS

Luisa Monzó Vidal, Andalucía, 35

BARES

Manuel López Sáez, Ronda, 1

ADEREZO DE ACEITUNAS

Andrés Guerrero Aguilera, Sax, 21
Carmen Bernabeu Fenández, Plaza Primo de Rivera, 8

PROPUCTOS QUIMICOS

Productos ALECO, Alcázar de Toledo, 6

RELOJERIAS Y ARTICULOS DE REGALO

Salvador Rubio, León, 5

TEJIDOS Y CONFECCIONES

Arturo Sala López, Avda. de Elda, 27

TALLLER DE REBAJADO Y PICADO

Filomena Marhuenda Díaz, La Mancha, 4

GASOLINERA

Francsico Ribera Matarredona, Carretera de Ocaña, Alicante

VERDULERIAS

José María Payá Sabuco, Calvario, 37

MAESTRO DE CONSTRUCCION

Manuel Vasalo Agulló, San Bartolomé, 3

TALLER DE TROQUELES

Juan Soriano Biosca, Sax, s/n

VARIOS

Milagros Rubio Carretero, León, 26
Justo Verdú Vidal, Castilla, 3
María Rico Domínguez, Avda. de Elda, 80
María López Rodríguez, Andalucía, 48

¡Nuevo!

Palmex

CELULOSICO
FLEXIBLE
TRANSPIRABLE

EL MATERIAL DEFINITIVO PARA PLANTILLAS

Fabricado por L. Guarro Casas, S. A. en colaboración con Colonial Board C de Manchester (Connecticut) U.S.A.

Strips®

La palmilla cientificamente perfecta de acuerdo con las más avanzadas técnicas norteamericanas, con la colaboración de P. Clayman & Sons. Inc. de Salem, Massachusets, U.S.A.

Sólo **strips** le permitirá conseguir palmillas completamente simétricas, lo que aumenta la rapidez y seguridad en el montado del zapato y sujeción al tacón.

Si a usted le interesa la exportación, le interesa **strips**.

Ideas y realizaciones al servicio de la Industria Española del Calzado.

SHUFIBRE GELIDA S.A.

FABRICA: Gelida (Barcelona)

OFICINAS: Via Layetana, 37 - Teléf. 319 06 00* - BARCELONA-3 (España)

DELEGACION LEVANTE:

Capitán Baltasar Tristany, 61 AC **ELCHE**

Fábrica de Teja curva encarnada
Ladrillo hueco y piezas de forjado

CERAMICA
MILLA, S. L.

FABRICA EN PETREL
Carretera de Elda, 40 - Teléfono 37 06 11

FABRICA EN ELDA
PETER-RIVES
Carretera Monóvar - Teléfono 38 06 11

Cine REGIO

Leopoldo Pardines, 11 - Teléfono 37 02 24 - Empresa: A. MILLÁ

PETREL

Les desea Felices Fiestas

CALZADOS LUVI, S. A.

PETREL (Alicante)

Villaplana

Calzados Villaplana, S. A.

PETREL (Alicante)